



บริษัท เอเชีย กรีน เอนเนอจี้ จำกัด (มหาชน)
ASIA GREEN ENERGY PUBLIC COMPANY LIMITED

รายงานประจำปี 2551

Annual Report 2008



สารบัญ

ข้อมูลทางการเงินที่สำคัญ	1
สารจากคณะกรรมการ	3
รายงานคณะกรรมการตรวจสอบ	4
ลักษณะการประกอบธุรกิจ	6
พัฒนาการที่สำคัญของบริษัทฯ	8
ภาวะอุตสาหกรรมและการแข่งขัน	11
ปัจจัยความเสี่ยง	13
ข้อมูลทั่วไป	18
โครงสร้างการถือหุ้นและการจัดการ	19
การกำกับดูแลกิจการ	28
คำอธิบายและวิเคราะห์ฐานะการเงินและผลการดำเนินงาน งบการเงิน	31
รายงานของผู้สอบบัญชีรับอนุญาต	
งบการเงินและหมายเหตุประกอบงบการเงิน	
Report of Independent Auditor	
Financial Statements and Notes to Financial Statement	

ข้อมูลทางการเงินที่สำคัญ/Financial Summary

บริษัท เอเชีย กรีน เอนเนอจี จำกัด (มหาชน) และบริษัทย่อย

ข้อมูลจากงบการเงิน ณ. 31 ธันวาคม 2549-2551/Data from Financial Statement as of December 31,2006-2008

(หน่วย/Unit : ล้านบาท/Million Baht)

งบการเงิน Financial Statement	2549/2006	2550/2007	2551/2008
งบกำไรขาดทุน/Profit & Loss			
รวมรายได้/Total Revenues	496.50	955.62	2,358.59
ต้นทุนขาย/Total Cost	427.79	754.60	1,984.35
ค่าใช้จ่ายในการขายและบริหาร/S&A Expenses	36.92	96.24	153.94
กำไรก่อนดอกเบี้ยจ่ายและภาษีเงินได้/EBIT	31.80	104.77	220.31
กำไร (ขาดทุน) สุทธิ/Net Profit	16.32	63.24	123.64
งบดุล/Balance Sheet			
สินทรัพย์รวม/Total Assets	271.44	703.07	1,342.70
หนี้สินรวม/Total Liabilities	244.19	571.64	1,110.49
ส่วนของผู้ถือหุ้น/ Shareholder 's Equity	27.25	131.43	232.21
อัตราส่วนทางการเงินที่สำคัญ/Financial Ratio			
อัตราส่วนสภาพคล่อง/Current Ratio (time)	0.99	1.10	1.04
ระยะเวลาเก็บหนี้เฉลี่ย/Correction Period (day)	54.91	53.48	44.52
ระยะเวลาสินค้าคงคลังเฉลี่ย/Inventory Turnover (day)	117.70	121.97	98.86
อัตรากำไรขั้นต้น/Gross Margin (%)	13.24	20.61	15.38
อัตรากำไรจากการดำเนินงาน /EBIT (%)	6.40	10.96	9.39
อัตรากำไรสุทธิ /Net Profit Margin (%)	3.29	6.62	5.24
อัตราผลตอบแทนผู้ถือหุ้น/Return on Equity (%)	84.10	79.71	68.02
อัตราผลตอบแทนสินทรัพย์รวม/Return on Total Asset (%)	6.26	12.98	12.09
อัตราส่วนหนี้สินต่อส่วนของผู้ถือหุ้น /Debt to Equity Ratio (time)	8.96	4.35	4.78
อัตราส่วนความสามารถในการชำระดอกเบี้ย/Interest Cover Rate (time)	2.67	8.08	8.54
อัตราการจ่ายปันผล /Pay Out Ratio (%)	0.00	105.88	56.91
กำไรต่อหุ้น (Fully Diluted)/ Earning per Share (Baht)	0.82*	3.16*	0.88**
มูลค่าตามบัญชี(Fully Diluted)/Book Value per Share (Baht)	1.36*	6.57*	2.21

- หมายเหตุ**
- ปรับราคาพาร์เป็น 1 บาทต่อหุ้น เพื่อใช้ในการเปรียบเทียบ
 - คำนวณกำไรต่อหุ้น (Fully Diluted) จากกำไรสุทธิสำหรับปี 2551 เท่ากับ 123.67 ล้านบาท หากรด้วยจำนวนทุนจดทะเบียนภายหลังการเสนอขายหุ้นครั้งนี้เท่ากับ 140,000,000 หุ้น
 - จำนวน 140,000,000 หุ้น เป็นจำนวนหุ้นภายหลังการเสนอขายหุ้นสามัญครั้งนี้
 - บริษัท เอเชีย.อี. ทรานสปอร์ต จำกัด ได้จดทะเบียนก่อตั้งขึ้นเมื่อวันที่ 17 มีนาคม 2551 โดยบริษัทเข้าไปเป็นผู้ถือหุ้นในสัดส่วนร้อยละ 99.00 ในฐานะบริษัทย่อยซึ่งเริ่มมีรายได้จากการดำเนินงานธุรกิจให้บริการขนส่งแก่บริษัทแต่เพียงผู้เดียวตั้งแต่วันที่ 1 กรกฎาคม 2551 ที่ผ่าน

สารจากคณะกรรมการ

ผมรู้สึกยินดีเป็นอย่างยิ่งที่จะประกาศให้ทุกท่านทราบว่า บริษัทเอเชีย กรีน เอนเนอจี จำกัด (มหาชน) หรือ AGE ได้จดทะเบียนหลักทรัพย์เอ็มเอไอ อย่างเป็นทางการซึ่งนับเป็นก้าวสำคัญอีกก้าวหนึ่งของบริษัทเราที่มีการเติบโตอย่างรวดเร็ว บริษัทของเราได้จดทะเบียนในตลาดหลักทรัพย์หลังจากก่อตั้งได้เพียง 5 ปี นับตั้งแต่นั้นมา AGE ก็ได้รับการยอมรับในแวดวงอุตสาหกรรมอย่างกว้างขวาง ในฐานะผู้จำหน่ายถ่านหินคุณภาพสูงของประเทศ ผลิตภัณฑ์ถ่านหินบิทูมินัสของเรามีคุณภาพคุ้มค่า ราคา สะอาด และเป็นเชื้อเพลิงสำหรับใช้ในอุตสาหกรรมและการผลิตกระแสไฟฟ้าที่สามารถทดแทนน้ำมันได้อย่างมีประสิทธิภาพและที่สำคัญที่สุดนอกจากผลิตภัณฑ์ของเราจะมีคุณภาพสูงแล้วเรายังมีบริการเสริมที่หลากหลาย รวมถึงการให้คำปรึกษาเกี่ยวกับการใช้ถ่านหินเป็นเชื้อเพลิงและระบบโลจิสติกส์ที่ดีที่ให้บริการขนส่งทั้งทางบกและทางน้ำ

จากจดทะเบียนในตลาดของเราในวันนี้สะท้อนให้เห็นถึงการยอมรับจากอุตสาหกรรมไทยและความมั่นใจที่นักลงทุนมีให้แก่ธุรกิจของเรา ผมอยากจะขอเชิญชวนนักลงทุนให้พิจารณาผลงานที่ผ่านมาและความมั่นคงทางการเงินของเรา และคาดหวังว่าสาธารณชนจะได้เข้ามามีส่วนร่วมมากยิ่งขึ้นกับความสำเร็จของบริษัท เอเชีย กรีน เอนเนอจี จำกัด (มหาชน) ที่กำลังจะเกิดขึ้นในอนาคต

คณะกรรมการบริษัทฯ ขอขอบคุณท่านผู้ถือหุ้น ลูกค้า คู่ค้าและสถาบันการเงินที่ให้ความสนับสนุนบริษัทฯ ด้วยดีมาโดยตลอด อีกทั้งพนักงานทุกท่านที่มุ่งมั่นและทุ่มเทกำลังกายกำลังในการทำงานและทำให้ปี 2551 เป็นปีแห่งความสำเร็จอีกปีหนึ่ง ทำได้ดีที่สุดนี้ บริษัทฯหวังเป็นอย่างยิ่งว่ายังคงจะได้รับการสนับสนุนด้วยดีเช่นนี้ตลอดไป เพื่อพัฒนาให้ธุรกิจของบริษัทฯก้าวไปในอนาคตด้วยความมั่นคงและก่อให้เกิดประโยชน์สูงสุดต่อทุกฝ่ายสืบไป

.....
(พล.ต.อ.บุญเพ็ญ บำเพ็ญบุญ)

ประธานกรรมการ

.....
(นายพนม ควรรสถาพร)

กรรมการผู้จัดการ

รายงานคณะกรรมการตรวจสอบ

เรียน ท่านผู้ถือหุ้น

ในรอบปี 2551 คณะกรรมการตรวจสอบได้ประชุมร่วมกัน 8 ครั้ง เพื่อปฏิบัติหน้าที่ตามข้อกำหนดของตลาดหลักทรัพย์แห่งประเทศไทยและตามที่ได้รับมอบหมายจากคณะกรรมการบริษัท ด้วยความรอบคอบ เพื่อให้มั่นใจว่าบริษัทมีระบบการควบคุมภายในที่ดี มีการปฏิบัติตามระเบียบ ข้อกำหนดต่างๆ ที่กำหนดขึ้นโดยบริษัทเองหรือของหน่วยงานอื่นๆ และกฎหมายที่เกี่ยวข้อง ไม่มีความขัดแย้งทางผลประโยชน์ระหว่างผู้ถือหุ้นและผู้บริหาร ตลอดจนกรรมการและผู้เกี่ยวข้องกับผู้ถือหุ้นบุคคลดังกล่าว ซึ่งสามารถสรุปผลการปฏิบัติงานได้ดังนี้

1. องค์กรและสภาพแวดล้อม บริษัทฯ มีโครงสร้างองค์กรที่ชัดเจน มีการกำหนดขอบเขตอำนาจ หน้าที่ ความรับผิดชอบแต่ละฝ่าย และมีระเบียบปฏิบัติงานของบุคลากรไว้เป็นลายลักษณ์อักษร รวมทั้งมีการกำหนดนโยบาย และข้อกำหนดเกี่ยวกับจริยธรรม (Code of Conduct) โดยคำนึงถึง กฎหมาย และข้อบังคับต่างๆ ประกอบกับผลกระทบที่อาจเกิดกับผู้มีส่วนได้เสีย ซึ่งนอกจากจะช่วยให้เกิดผลลัพธ์ที่เป็นธรรมแก่ทุกฝ่ายแล้ว ยังเป็นการป้องกันโอกาสที่จะเกิดการทุจริตอีกด้วย โดยคณะกรรมการบริษัทมีความเห็นว่าบริษัทฯ มีความเพียงพอของระบบการควบคุมภายในที่มีประสิทธิผลต่อองค์กร และสภาพแวดล้อม

2. การบริหารความเสี่ยง กรรมการบริหารและคณะผู้บริหารบริษัทจะร่วมกันพิจารณา และวิเคราะห์ปัจจัยเสี่ยงทั้งภายนอกและภายในองค์กรอย่างต่อเนื่องในทุกมุมมองที่อาจส่งผลกระทบต่อการดำเนินธุรกิจของบริษัทฯ และต่อการดำเนินงานของแต่ละแผนก และได้มีการติดตามสถานการณ์ที่เป็นสาเหตุของปัจจัยเสี่ยงอย่างใกล้ชิด พร้อมกับแจ้งให้พนักงานที่เกี่ยวข้องรับทราบ และปฏิบัติตามมาตรการบริหารความเสี่ยงที่กำหนดไว้ โดยคณะกรรมการบริษัทเห็นว่าบริษัทฯ มีระบบการควบคุมภายในที่มีประสิทธิภาพในการบริหารความเสี่ยงที่เพียงพอ

3. การควบคุมการปฏิบัติงานของฝ่ายบริหาร บริษัทฯ มีการกำหนดขอบเขต อำนาจหน้าที่ และวงเงินอำนาจอนุมัติของฝ่ายบริหารในแต่ละระดับไว้อย่างชัดเจนและเป็นลายลักษณ์อักษร มีการแยกหน้าที่ความรับผิดชอบงานด้านการอนุมัติ การบันทึกบัญชี และการจัดการเงินสดและทรัพย์สินออกจากกันโดยเด็ดขาด เพื่อถ่วงดุลและสอบทานซึ่งกันและกัน โดยคณะกรรมการบริษัทเห็นว่าบริษัทฯ มีระบบการควบคุมภายในสำหรับควบคุมการปฏิบัติงานอย่างเพียงพอ

4. ระบบสารสนเทศและการสื่อสารข้อมูล บริษัทฯ มีการจัดส่งหนังสือเชิญประชุมคณะกรรมการบริษัทพร้อมข้อมูลประกอบอย่างเพียงพอไปยังกรรมการทุกท่านล่วงหน้าก่อนวันประชุมคณะกรรมการไม่น้อยกว่า 7 วัน ซึ่งกรรมการบริษัทมีระยะเวลาและข้อมูลเพียงพอที่จะพิจารณาเรื่องสำคัญๆ ของบริษัทฯ หลังจากการประชุมเสร็จสิ้นบริษัทฯ ได้จัดส่งมติที่ประชุมคณะกรรมการบริษัททุกครั้งไปยังตลาดหลักทรัพย์ฯ เพื่อเผยแพร่ข่าวสารให้แก่ผู้ถือหุ้นทุกท่านผ่านทางสื่อของตลาดหลักทรัพย์ฯ รวมทั้งบริษัทฯ ได้มีการจัดทำรายงานการประชุมคณะกรรมการทุกครั้งซึ่งผู้ถือหุ้นสามารถตรวจสอบความเหมาะสมในการปฏิบัติหน้าที่ของกรรมการได้ สำหรับการจัดทำบัญชี บริษัทฯ ได้เลือกใช้นโยบายบัญชีที่เหมาะสมกับกิจการและเป็นไปตามหลักการบัญชีที่รับรองโดยทั่วไป รวมทั้งได้จัดเก็บเอกสารประกอบการบันทึกต่างๆ อย่างเหมาะสม โดยคณะกรรมการบริษัทเห็นว่าบริษัทฯ มีระบบการควบคุมภายในสำหรับข้อมูลสารสนเทศและการสื่อสารข้อมูลที่ดีเพียงพอ

5. ระบบการติดตาม คณะกรรมการบริหาร จะมีการประชุมกันทุกเดือน และคณะกรรมการบริษัทจะมีการประชุมกันอย่างน้อยไตรมาสละ 1 ครั้งเพื่อรับทราบผลการดำเนินงาน และให้ข้อเสนอแนะในการปฏิบัติงาน สำหรับการตรวจสอบภายใน บริษัทฯ กำหนดให้ผู้ตรวจสอบภายในรายงานผลการตรวจสอบโดยตรงต่อคณะกรรมการบริษัทหรือ

คณะกรรมการตรวจสอบ ทั้งนี้ เพื่อให้ผู้ตรวจสอบภายในสามารถปฏิบัติงานได้อย่างอิสระและนำเสนอรายงานผลการตรวจสอบได้อย่างตรงไปตรงมา โดยคณะกรรมการบริษัทเห็นว่าบริษัทฯ มีระบบการติดตามการปฏิบัติงานเป็นระบบและมีประสิทธิภาพดีเพียงพอ

บริษัท เอเอสที มาสเตอร์ จำกัด ซึ่งเป็นผู้สอบบัญชีของบริษัทฯ ได้ประเมินระบบการควบคุมภายในของบริษัทฯ สำหรับปี 2551 สิ้นสุดวันที่ 31 ธันวาคม 2551 ได้ให้ความเห็นว่าทางสำนักงานไม่พบจุดอ่อนหรือข้อบกพร่องที่เป็นสาระสำคัญในระบบการควบคุมภายในด้านบัญชี

คณะกรรมการตรวจสอบของบริษัทฯ ได้ให้ความเชื่อมั่นในระบบการควบคุมภายในของบริษัทฯ เนื่องจากทุกขั้นตอนการปฏิบัติงาน บริษัทฯ ได้มีการกำหนดผู้ปฏิบัติที่ชัดเจน มีการกำหนดผู้อนุมัติซึ่งขึ้นอยู่กับระดับตามผังอำนาจอนุมัติรายการ และมีการตรวจสอบภายในกันเองโดยผู้บริหารและแต่ละฝ่ายงานที่เกี่ยวข้อง ซึ่งบุคลากรทุกคนทุกฝ่ายงานของบริษัทฯ ได้รับทราบ และตระหนักดีว่าการปฏิบัติงานอย่างมีระเบียบวินัยที่ดีจะส่งผลให้เกิดความโปร่งใส ส่งผลต่อประสิทธิภาพและประสิทธิผลในการดำเนินงาน และส่งผลถึงผลตอบแทนที่ทุกคนในองค์กรจะได้รับ ซึ่งเป็นผลมาจากความร่วมมือ และความตั้งใจในการปฏิบัติงานของบุคลากรทุกคนในบริษัทฯ รวมทั้งจะเป็นการป้องกันการทุจริตที่อาจจะเกิดขึ้นได้ ทั้งนี้บริษัทฯ ว่าจ้างผู้ตรวจสอบภายในจากหน่วยงานภายนอกเพื่อเข้ามาตรวจสอบระบบการทำงานของบริษัทฯ และประเมินผลการปฏิบัติงานทุกเดือนอีกทางหนึ่งด้วย



(รศ.ดร.มนตรี โสคติยานุรักษ์)

ประธานคณะกรรมการตรวจสอบ

ลักษณะการประกอบธุรกิจ

บริษัท เอเชีย กรีน เอนเนอจี จำกัด (มหาชน) (Asia Green Energy Public Company Limited) ("บริษัท") ก่อตั้งโดยนายพนม วรรณสถาพร ซึ่งได้จดทะเบียนก่อตั้งบริษัทขึ้นเมื่อวันที่ 18 มีนาคม 2547 ด้วยทุนจดทะเบียนเริ่มแรกเท่ากับ 2,000,000 บาท (สองล้านบาทถ้วน) ปัจจุบันบริษัทมีทุนจดทะเบียนทั้งสิ้น 140,000,000 บาท (หนึ่งร้อยสี่สิบล้านบาทถ้วน) และมีทุนจดทะเบียนที่เรียกชำระแล้วเท่ากับ 105,000,000 บาท (หนึ่งร้อยห้าล้านบาทถ้วน) แบ่งออกเป็นหุ้นสามัญจำนวน 105,000,000 หุ้น โดยมีมูลค่าที่ตราไว้หุ้นละ 1 บาท

บริษัทจัดตั้งขึ้นเพื่อประกอบธุรกิจการนำเข้าถ่านหิน และจัดจำหน่ายถ่านหินสะอาด (clean coal) คุณภาพสูงจากต่างประเทศ ให้กับกลุ่มโรงงานอุตสาหกรรมต่าง ๆ ภายในประเทศ รวมถึงการจัดจำหน่ายกะลาปาล์มให้กับลูกค้า โดยแนวคิดในการก่อตั้งธุรกิจเริ่มจาก นายพนม วรรณสถาพร เห็นโอกาสในการดำเนินธุรกิจด้านเชื้อเพลิงถ่านหินในประเทศไทย ซึ่งเป็นเชื้อเพลิงที่มีต้นทุนที่ถูกกว่าเมื่อเปรียบเทียบกับเชื้อเพลิงชนิดอื่น ๆ ประกอบกับสถานการณ์ด้านราคาน้ำมันเชื้อเพลิงที่ปรับตัวเพิ่มสูงขึ้นอย่างต่อเนื่องตลอดเวลา และมีแนวโน้มที่จะขาดแคลนต่อไปในอนาคต ทำให้โรงงานอุตสาหกรรมต่าง ๆ ได้เริ่มหาช่องทางการใช้พลังงานอื่น ๆ เข้ามาทดแทนการใช้น้ำมันเป็นเชื้อเพลิงในกระบวนการผลิต เพื่อลดต้นทุนให้สามารถแข่งขันได้ต่อไป ทำให้ถ่านหินเริ่มเข้ามามีบทบาทในการเป็นแหล่งเชื้อเพลิงใหม่ที่จะเข้ามาทดแทนน้ำมัน ทางผู้ก่อตั้งจึงได้ทำการศึกษาและจัดทำการวิจัยธุรกิจด้านเชื้อเพลิงถ่านหินทั้งในประเทศไทยและต่างประเทศจนเกิดความมั่นใจว่า แนวโน้มการดำเนินธุรกิจน่าจะเป็นไปได้ด้วยดี ในการเป็นผู้จัดหาแหล่งเชื้อเพลิงรูปแบบใหม่ ที่จะเข้ามาทดแทนน้ำมันที่กำลังอยู่ในช่วงภาวะวิกฤติด้านราคา ดังนั้น ในปี 2547 บริษัท เอเชีย กรีน เอนเนอจี จำกัด จึงถูกก่อตั้งขึ้นอย่างเป็นทางการในปีดังกล่าว โดยมีสำนักงานใหญ่ของบริษัทตั้งอยู่เลขที่ 122/1 หมู่ที่ 6 ถนนพระราม 2 แขวงแสมดำ เขตบางขุนเทียน กรุงเทพมหานคร 10150 โดยผลิตภัณฑ์ที่บริษัทเป็นผู้จัดจำหน่ายสามารถแบ่งออกเป็น 2 กลุ่มใหญ่ ๆ ดังนี้

1. ถ่านหิน ประเภทบิทูมินัส

2. กะลาปาล์ม (ทั้งนี้ ทางบริษัทได้หยุดการเป็นผู้จัดจำหน่ายกะลาปาล์ม ตั้งแต่เดือนพฤศจิกายน ปี 2551 เป็นต้นไป)

นอกจากนี้ บริษัทได้ตั้งสำนักงานสาขาเพื่อใช้เป็นคลังเก็บสินค้าและโรงงานคัดแยกถ่านหิน จำนวน 3 แห่ง ได้แก่

1. สำนักงานสาขาจังหวัดสมุทรสาคร ตั้งอยู่ที่ 99/99 หมู่ที่ 2 ตำบลนาดี อำเภอเมือง จังหวัดสมุทรสาคร บนพื้นที่ขนาด 35-1-82 ไร่ โดย ณ 30 กันยายน 2551 มีกำลังการผลิตเต็มที่สามารถคัดแยกถ่านหินได้ประมาณ 6,000 ตันต่อวัน โดยปัจจุบันมีกำลังการผลิตจริงเท่ากับ 2,300 ตันต่อวัน และมีพื้นที่ที่สามารถเก็บสต็อกถ่านหินได้ในปริมาณสูงสุด 250,000 ตัน

2. สำนักงานสาขาจังหวัดเพชรบุรี ตั้งอยู่ที่ 88 หมู่ที่ 6 ตำบลหนองชุมพล อำเภอเขาย้อย จังหวัดเพชรบุรี บนพื้นที่ขนาด 177-3-75.9 ไร่ โดย ณ 30 กันยายน 2551 มีกำลังการผลิตเต็มที่สามารถคัดแยกถ่านหินได้ประมาณ 2,000 ตันต่อวัน โดยปัจจุบันมีกำลังการผลิตจริงเท่ากับ 750 ตันต่อวัน และมีพื้นที่ที่สามารถเก็บสต็อกถ่านหินได้ในปัจจุบันเท่ากับ 150,000 ตัน โดยสามารถขยายพื้นที่เก็บสต็อกได้ในปริมาณสูงสุดถึง 250,000 ตัน

3. สำนักงานสาขาจังหวัดพระนครศรีอยุธยา ตั้งอยู่ที่ 11 หมู่ที่ 5 ตำบลปากจั่น อำเภอนครหลวง จังหวัดพระนครศรีอยุธยา โดยสำนักงานสาขาแห่งนี้มีลักษณะเป็นคลังสินค้า โดยจะไม่มีกระบวนการคัดแยกถ่านหินแต่อย่างใด

ทั้งนี้สำนักงานสาขาจังหวัดสมุทรสาครและจังหวัดเพชรบุรี จะทำการคัดแยกถ่านหินโดยใช้เครื่องจักรที่มีประสิทธิภาพสูง เพื่อให้ได้ถ่านหินที่มีคุณภาพตรงกับความต้องการของลูกค้า และให้คำแนะนำในการใช้งานแก่กลุ่มลูกค้าเป็นสำคัญ ซึ่งบริษัทมีทีมงานที่เชี่ยวชาญพร้อมให้คำปรึกษาแนะนำในการปรับเปลี่ยนบอยเลอร์ หรือปรับปรุงเพื่อให้สามารถใช้กับเชื้อเพลิงที่ไม่ใช่น้ำมันได้ โดยคำนึงถึงประสิทธิภาพและการประหยัดพลังงานสูงสุด ให้กับอุตสาหกรรมตั้งแต่ขนาดเล็กถึงขนาดใหญ่ และการคำนึงถึงการให้บริการหลังการขาย (after sales service) ด้วยทีมงานที่สามารถติดตามดูแลอย่างใกล้ชิดพร้อมแก้ปัญหาให้กับลูกค้าทุกเมื่อที่ต้องการ เหล่านี้จึงนับเป็นปัจจัยสำคัญที่ทำให้บริษัทสามารถสร้างรายได้จากการขายให้เติบโตขึ้นอย่างต่อเนื่องได้ โดยกลุ่มลูกค้าที่บริษัทให้บริการในปัจจุบัน จะอยู่ในกลุ่มอุตสาหกรรมกระดาษ อุตสาหกรรมสิ่งทอ และอุตสาหกรรมอาหารเป็นสำคัญ นอกจากนี้บริษัทยังได้เริ่มขยายฐานลูกค้าไปยังอุตสาหกรรมปูนซีเมนต์ อุตสาหกรรมพลังงาน เช่น โรงงานผลิตเอทานอล โรงไฟฟ้า เป็นต้น ซึ่งจะเป็นกลุ่มลูกค้าที่มีศักยภาพของบริษัทต่อไปในอนาคต

ตลอดระยะเวลาการดำเนินงานที่ผ่านมา บริษัทมีอัตราการเติบโตของรายได้จากการขายอย่างต่อเนื่อง นับตั้งแต่ปี 2547 ซึ่งเป็นปีก่อตั้งบริษัท โดยบริษัทสามารถสร้างรายได้ในปี 2548 ปี 2549 และ ปี 2550 เท่ากับ 86.78 ล้านบาท 493.08 ล้านบาท และ 950.48 ล้านบาท ตามลำดับ ซึ่งจะเห็นถึงแนวโน้มการเจริญเติบโตในช่วง 3 ปีที่ผ่านมา มีอัตราการเติบโตเฉลี่ยปีละไม่ต่ำกว่าร้อยละ 230.95 สำหรับปี 2551 นั้น บริษัทสามารถสร้างรายได้จากการขายได้เท่ากับ 2,345.05 ล้านบาท ซึ่งคิดเป็นอัตราการเติบโตถึงร้อยละ 146.72 ของรายได้จากการขายในช่วงเดียวกันของปี 2550

บริษัทมีเป้าหมายในการรักษาระดับการเป็นหนึ่งในผู้นำธุรกิจด้านการนำเข้าและจัดจำหน่ายถ่านหิน โดยในด้านการตลาด บริษัทมีนโยบายการขยายตลาดไปยังกลุ่มลูกค้าที่อยู่ระหว่างการพิจารณาเพื่อปรับเปลี่ยนประเภทเชื้อเพลิงที่ใช้ในกระบวนการผลิต โดยเฉพาะบอยเลอร์ จากการใช้น้ำมันเตาเป็นเชื้อเพลิง มาเป็นการใช้ถ่านหิน โดยทางบริษัทมีทีมงานที่พร้อมให้คำแนะนำและสร้างความรู้ ความเข้าใจให้เกิดขึ้น ทั้งนี้เพื่อช่วยแก้ปัญหาด้านต้นทุนการผลิตที่เพิ่มสูงขึ้นจากการใช้น้ำมันเตา เพื่อสร้างความได้เปรียบทางการแข่งขันให้เกิดขึ้นในภาคอุตสาหกรรมต่าง ๆ ที่บริษัทได้เข้าไปเป็นผู้ให้บริการจัดหาถ่านหิน ซึ่งจะเป็นส่วนหนึ่งของการส่งเสริมให้เกิดการพัฒนาทางด้านอุตสาหกรรมของประเทศไทยให้สามารถเติบโตได้อย่างต่อเนื่อง นอกจากการให้ความสำคัญด้านการจัดหาแหล่งวัตถุดิบคุณภาพสูง และทีมงานผู้ให้บริการแล้ว บริษัทยังได้วางแผนเรื่องการจัดหาเครื่องจักรและอุปกรณ์ที่จะใช้ในกระบวนการคัดแยกถ่านหินให้เป็นไปอย่างมีประสิทธิภาพ รวมถึงการพัฒนาบุคลากรให้เป็นผู้มีความรู้ และความชำนาญในด้านการให้บริการที่สูงขึ้นไป เพื่อรองรับการขยายการให้บริการ และสำหรับด้านการบริหารจัดการนั้น ทางบริษัทได้วางแผนเพื่อยกระดับระบบการบริหารจัดการให้ได้มาตรฐาน ซึ่งจะส่งผลให้บริษัทสามารถลดต้นทุนและเสริมสร้างศักยภาพในการแข่งขัน โดยบริษัทได้กำหนดเป้าหมายการเติบโตของรายได้โดยเฉลี่ยไม่น้อยกว่าร้อยละ 20 ต่อปี ภายใน 3 ปีต่อจากนี้ไป ด้วยการขยายฐานลูกค้าไปยังกลุ่มโรงงานอุตสาหกรรมที่ยังคงใช้น้ำมันเตาเป็นเชื้อเพลิงในกระบวนการผลิตให้เปลี่ยนมาใช้ถ่านหินเป็นเชื้อเพลิงแทน และนำจุดเด่นและข้อได้เปรียบที่สำคัญของถ่านหินมานำเสนอเพื่อสร้างความเข้าใจให้เกิดขึ้นในกลุ่มลูกค้า ซึ่งจะเน้นถึงผลประโยชน์ในระยะยาวจากการประหยัดต้นทุนด้านพลังงานเป็นสำคัญ โดย ณ วันที่ 31 ธันวาคม 2551 บริษัทมีลูกค้าทั้งสิ้นเกือบ 500 ราย ซึ่งส่วนใหญ่จะเป็นกลุ่มลูกค้าที่อยู่ในภาคอุตสาหกรรมสิ่งทอ อุตสาหกรรมอาหารและอาหารสัตว์ อุตสาหกรรมกระดาษ ทั้งนี้คาดว่าภายหลังจากการดำเนินการด้านการตลาดเชิงรุก จะช่วยให้บริษัทสามารถขยายจำนวนฐานลูกค้าได้เพิ่มขึ้นจากเดิม โดยเฉพาะการขยายฐานไปยังกลุ่มลูกค้าในอุตสาหกรรมปูนซีเมนต์ อุตสาหกรรมพลังงาน นอกจากนี้บริษัทยังได้กำหนดเป้าหมายที่ชัดเจนในการสร้างผลตอบแทนให้กับผู้ถือหุ้นอย่างเหมาะสม โดยกำหนดนโยบายการจ่ายเงินปันผลให้แก่ผู้ถือหุ้นไม่ต่ำกว่าร้อยละ 40 ของกำไรสุทธิ

พัฒนาการที่สำคัญของบริษัทฯ

ปี 2547

วันที่ 18 มีนาคม ก่อตั้ง บริษัท เอเซีย กรีน เอนเนอจี้ จำกัด ด้วยทุนจดทะเบียนเริ่มแรก 2,000,000 บาท (สองล้านบาทถ้วน) แบ่งเป็นหุ้นสามัญจำนวน 20,000 หุ้น มูลค่าที่ตราไว้หุ้นละ 100 บาท เรียกชำระเต็มมูลค่า

เดือนเมษายน เริ่มก่อสร้างคลังสินค้าและโรงคัดแยกถ่านหินที่ตำบลนาดี อำเภอเมือง จังหวัดสมุทรสาคร ขนาดพื้นที่ทั้งหมดรวม 35-1-82 ไร่ โดยมีกำลังการผลิตสูงสุดในการคัดแยกถ่านหินเริ่มแรกในปี 2547 เท่ากับ 800 ตันต่อวัน โดยทางบริษัทได้เพิ่มกำลังการผลิตขึ้นอย่างต่อเนื่องจนกระทั่งปัจจุบัน ณ ไตรมาสที่ 4 ปี 2551 มีกำลังการผลิตในการคัดแยกถ่านหินสูงสุดเท่ากับ 6,000 ตันต่อวัน โดยใช้กำลังการผลิตจริงเฉลี่ยประมาณ 2,300 ตันต่อวัน หรือคิดเป็นร้อยละ 38 ของกำลังการผลิตสูงสุด และมีขนาดพื้นที่สามารถเก็บสต็อกถ่านหินได้ในปริมาณสูงสุด 250,000 ตัน

ปี 2548

วันที่ 27 กรกฎาคม 2548 บริษัทได้เพิ่มทุนจดทะเบียนจากเดิม 2,000,000 บาท (สองล้านบาทถ้วน) เป็น 5,000,000 บาท (ห้าล้านบาทถ้วน) โดยเรียกชำระเต็มมูลค่า เพื่อใช้เป็นเงินทุนหมุนเวียนในการดำเนินธุรกิจ

วันที่ 15 ธันวาคม 2548 บริษัท ได้เพิ่มทุนจดทะเบียนจากเดิม 5,000,000 บาท (ห้าล้านบาทถ้วน) เป็น 20,000,000 บาท (ยี่สิบล้านบาทถ้วน) โดยเรียกชำระเต็มมูลค่า เพื่อใช้เป็นเงินทุนหมุนเวียนในการดำเนินธุรกิจ

ปี 2550

วันที่ 10 กรกฎาคม 2550 บริษัทลงนามสัญญาซื้อขายถ่านหินจากผู้จัดจำหน่ายถ่านหินหลัก เป็นจำนวน 1,000,000 ตัน (หนึ่งล้านตัน) สำหรับระยะเวลา 1 ปี โดยมีระยะเวลาการส่งมอบตั้งแต่เดือนสิงหาคม 2550 - เดือนสิงหาคม 2551

ปี 2551

วันที่ 23 มกราคม 2551 ที่ประชุมใหญ่สามัญผู้ถือหุ้นครั้งที่ 1/2551 มีมติพิเศษให้แปรสภาพเป็นบริษัทมหาชนจำกัด และเปลี่ยนแปลงมูลค่าที่ตราไว้ของหุ้นสามัญของบริษัท จากมูลค่าที่ตราไว้หุ้นละ 100 บาท เป็นมูลค่าที่ตราไว้หุ้นละ 1 บาท

วันที่ 24 มกราคม 2551 บริษัทได้วางเงินมัดจำซื้อที่ดิน จำนวน 7 แปลง ที่ตำบลหนองชุมพล อำเภอเขาย้อย จังหวัดเพชรบุรี โดยได้โอนกรรมสิทธิ์ที่ดินจำนวน 5 แปลง ได้แก่ โฉนดเลขที่ 1665 เลขที่ 19525 เลขที่ 19527 เลขที่ 19528 และเลขที่ 19530 เมื่อวันที่ 29 มกราคม 2551 สำหรับโฉนดที่ดินที่เหลืออีก 2 แปลง ได้แก่ โฉนดเลขที่ 19526 และ 19529 นั้น จะทำการโอนกรรมสิทธิ์ในวันที่ 19 กันยายน 2555 ซึ่งสาเหตุที่ดินดังกล่าวยังไม่สามารถโอนได้เนื่องจาก ติดข้อจำกัดห้ามโอนภายใน 10 ปี ตามมาตรา 58 ทวิ แห่งประมวลกฎหมายที่ดิน นับแต่วันที่ 18 กันยายน 2545 ซึ่งระบุไว้หลังโฉนดที่ดินทั้ง 2 แปลง ดังกล่าว สำหรับที่ดินจำนวนรวม 7 แปลงดังกล่าวนี้ ทางบริษัทได้ใช้ที่ดินดังกล่าวเป็นที่ตั้งของคลังสินค้าและโรงคัดแยกถ่านหินแห่งที่สอง ที่ก่อสร้างบนที่ดิน ขนาดพื้นที่ 177-3-75.9 ไร่ โดยมีกำลังการผลิตสูงสุดในการคัดแยกถ่านหินเริ่มแรกเท่ากับ 800 ตันต่อวัน และทางบริษัทได้ปรับปรุงกำลังการผลิตให้เพิ่มขึ้น จนกระทั่ง ณ ไตรมาสที่ 4 ปี 2551 มีกำลังการผลิตในการคัดแยกถ่านหินสูงสุดเท่ากับ 2,000 ตันต่อวัน โดยมีกำลังการผลิตจริงเฉลี่ยประมาณ 750 ตันต่อวัน หรือคิดเป็นร้อยละ 38 ของกำลังการผลิต

ผลิตสูงสุด และมีขนาดพื้นที่ที่สามารถเก็บสต็อกถ่านหินในปัจจุบันเท่ากับ 150,000 ตัน โดยสามารถขยายพื้นที่สต็อกสินค้าได้ในปริมาณสูงสุด 250,000 ตัน สำหรับการซื้อพื้นที่สูงสุดไม่เกินร้อยละ 50 ของพื้นที่ทั้งหมด โดยพื้นที่ที่เหลืออีกร้อยละ 50 จะเป็นพื้นที่ปลูกป่ายูคาลิปตัสเพื่อเป็นการอนุรักษ์สิ่งแวดล้อมและป้องกันปัญหาเรื่องฝุ่นละออง

วันที่ 11 กุมภาพันธ์ 2551 ที่ประชุมใหญ่สามัญผู้ถือหุ้นครั้งที่ 2/2551 มีมติพิเศษให้เพิ่มทุนจดทะเบียนจาก 20,000,000 บาท (ยี่สิบล้านบาทถ้วน) แบ่งเป็นหุ้นสามัญจำนวน 20,000,000 หุ้น มูลค่าที่ตราไว้หุ้นละ 1 บาท เป็น 140,000,000 บาท (หนึ่งร้อยสี่สิบล้านบาทถ้วน) แบ่งเป็นหุ้นสามัญจำนวน 140,000,000 หุ้น โดยแบ่งออกเป็นทุนจดทะเบียนที่เรียกชำระแล้ว มูลค่า 105,000,000 บาท (หนึ่งร้อยห้าสิบล้านบาทถ้วน) จำนวน 105,000,000 หุ้น และมีหุ้นที่ยังไม่ได้เรียกชำระจำนวน 35,000,000 หุ้น ซึ่งในส่วนของหุ้นเพิ่มทุนที่ยังไม่ได้เรียกชำระจำนวน 35,000,000 หุ้น นั้น ที่ประชุมผู้ถือหุ้นมีมติให้จัดสรรไว้สำหรับการเสนอขายให้กับประชาชนทั่วไป

วันที่ 11 กุมภาพันธ์ 2551 ที่ประชุมคณะกรรมการของบริษัท มีมติให้จัดตั้ง บริษัท เอ.จี.อี. ทราเวล สปอร์ต จำกัด ซึ่งจะดำเนินธุรกิจในด้านขนส่งและบริการด้านโลจิสติกส์ครบวงจร มีทุนจดทะเบียน 1,000,000 บาท โดยบริษัทถือหุ้นในสัดส่วนร้อยละ 99.00

วันที่ 22 กุมภาพันธ์ 2551 บริษัทได้ดำเนินการจดทะเบียนเพื่อแปรสภาพจากบริษัทจำกัดเป็นบริษัทมหาชนจำกัด และเปลี่ยนแปลงชื่อเป็น บริษัท เอเชีย กรีน เอนเนอจี จำกัด (มหาชน)

วันที่ 12 มีนาคม 2551 บริษัทลงนามสัญญาซื้อขายถ่านหินจากผู้จัดจำหน่ายถ่านหินหลัก เป็นจำนวน 3,000,000 ตัน (สามล้านตัน) และลงนามสัญญาจ้างเรือขนส่ง เพื่อให้บริการขนส่งถ่านหินจากประเทศอินโดนีเซียมายังประเทศไทยเป็นระยะเวลา 1 ปี

วันที่ 3 กรกฎาคม 2551 บริษัทได้ดำเนินการจดทะเบียนก่อตั้งสำนักงานสาขาแห่งที่ 3 เพื่อใช้เป็นคลังสินค้า ตั้งอยู่เลขที่ 11 หมู่ที่ 5 ตำบลปากจั่น อำเภอนครหลวง จังหวัดพระนครศรีอยุธยา เพื่อขยายฐานลูกค้าให้ครอบคลุมถึงลูกค้าในบริเวณภาคเหนือ ภาคตะวันออกเฉียงเหนือ และภาคกลางตอนบน

วันที่ 19 กันยายน 2551 ที่ประชุมคณะกรรมการบริษัทครั้งที่ 5/2551 มีมติอนุมัติเรื่องการขายกะลาปาล์มให้กับ บริษัท อุตสาหกรรมผงรูปไทย จำกัด ในปริมาณส่วนที่เหลือทั้งหมดในคราวเดียว โดยมีจำนวน 9,593.46 ตัน ในจำนวนเงินรวม 21.11 ล้านบาท โดยบริษัทจะไม่ดำเนินกิจการจำหน่ายกะลาปาล์มอีกต่อไป นับตั้งแต่เดือนพฤศจิกายน ปี 2551 นี้

วันที่ 24 พฤศจิกายน 2551 บริษัทได้ลงนามเป็นสัญญาจัดซื้อ และวางระบบโปรแกรมบริหารจัดการองค์กร(ERP)-Microsoft Dynamicsร่วมกับบริษัท เอกซซิก จำกัด เป็นการเชื่อมโยงข้อมูลแต่ละโรงงาน และสำนักงานใหญ่ให้อยู่ในฐานข้อมูลเดียวกัน ช่วยลดการทำงานซ้ำซ้อน ระบบข้อมูลเป็น Real Time เพื่อเพิ่มประสิทธิภาพในการบริหารจัดการองค์กร และเป็นการลงทุนเพื่อรองรับการเจริญเติบโตอย่างยั่งยืนในอนาคต โครงการนี้ใช้เงินลงทุน 3.2 ล้านบาท คาดว่าจะเสร็จสมบูรณ์ในไตรมาสที่ 2 ปี 2552

เดือนธันวาคม 2551 บริษัทได้ดำเนินการจัดตั้งห้องปฏิบัติการ WAR ROOM เพื่อเป็นฐานข้อมูลในการตัดสินใจ ที่รวดเร็ว ทันเหตุการณ์ ถูกต้องและแม่นยำ ทำให้การบริหารจัดการได้อย่างมีประสิทธิภาพสูงสุด ใช้งบลงทุนประมาณ 1.2 ล้านบาท คาดว่าจะเสร็จสมบูรณ์ภายในเดือนมีนาคม ปี 2552

โครงสร้างรายได้

บริษัทมีโครงสร้างรายได้แยกตามประเภทของผลิตภัณฑ์ ดังนี้

ประเภทผลิตภัณฑ์	ดำเนินการ โดย	2548		2549		2550		2551	
		ล้านบาท	%	ล้านบาท	%	ล้านบาท	%	ล้านบาท	%
1. นำเข้าและจัดจำหน่ายถ่านหิน	AGE	69.48	78.74	324.42	65.34	788.54	82.52	2,275.17	96.47
2. จัดจำหน่ายกะลาปาล์ม	AGE	17.23	19.53	166.03	33.44	156.56	16.38	63.22	2.68
3. การให้บริการน้ำมันเชื้อเพลิง	AGE	0.07	0.08	2.63	0.53	5.38	0.56	3.98	0.17
4. รายได้อื่น	AGE, AGET	1.46	1.65	3.42	0.69	5.13	0.54	16.08	0.68
รายได้รวม		88.24	100.00	496.5	100.00	955.61	100.00	2,358.45	100.00

- หมายเหตุ:**
- AGE หมายถึง บริษัท เอเชีย กรีน เอนเนอจี จำกัด (มหาชน)
 - AGET หมายถึง บริษัท เอ.จี.อี. ทรานสปอร์ต จำกัด ได้ดำเนินการจดทะเบียนก่อตั้งบริษัท เมื่อวันที่ 17 มีนาคม 2551 ซึ่งจะเริ่มมีรายได้จากการให้บริการขนส่งแก่ AGE เพียงรายเดียว ตั้งแต่วันที่ 1 กรกฎาคม 2551 เป็นต้นไป
 - รายได้อื่น ได้แก่ กำไร/ขาดทุนจากอัตราแลกเปลี่ยน รายได้จากการให้บริการช่าง ดอกเบี้ยรับ และรายได้จากการชดเชยทรัพย์สินเสียหาย

บริษัทมีโครงสร้างรายได้จากการจำหน่ายถ่านหินและกะลาปาล์ม แยกตามประเภทอุตสาหกรรม ดังนี้

ประเภทอุตสาหกรรมลูกค้า	2548		2549		2550		2551		
	ล้านบาท	%	ล้านบาท	ล้านบาท	%	%	ล้านบาท	%	
อุตสาหกรรมสิ่งทอ	34.30	39.56	225.52	45.98	327.06	34.61	497.26	21.86	
อุตสาหกรรมอาหาร	14.63	16.87	102.97	21.00	246.05	26.03	649.65	28.55	
อุตสาหกรรมผลิตภัณฑ์ยาง	6.23	7.18	29.66	6.05	122.28	12.94	234.86	10.32	
อุตสาหกรรมกระดาษ	28.06	32.36	45.79	9.34	69.67	7.37	250.26	11.00	
อุตสาหกรรมพลังงานทดแทน	0.23	0.27	41.23	8.40	91.96	9.73	285.70	12.56	
อุตสาหกรรมปูนซีเมนต์	0.00	0.00	0.00	0.00	0.00	0.00	324.68	14.27	
อื่น ๆ	3.26	3.76	45.28	9.23	88.08	9.32	32.76	1.44	
รายได้จากการจำหน่ายรวม		86.71	100.00	490.45	100.00	945.10	100.00	2,275.17	100.00

ภาวะอุตสาหกรรมและการแข่งขัน

ภาวะอุตสาหกรรมถ่านหิน

ปัจจุบันภาวะอุตสาหกรรมถ่านหินได้ขยายตัวอย่างต่อเนื่อง ซึ่งเป็นผลจากราคาน้ำมันที่ปรับตัวสูงขึ้น ทำให้อุตสาหกรรมต่าง ๆ ที่ใช้น้ำมันเตาเป็นเชื้อเพลิง มีการปรับตัวมาใช้พลังงานทดแทนประเภทอื่นเป็นจำนวนมาก โดยเฉพาะพลังงานถ่านหิน ซึ่งมีคุณสมบัติใกล้เคียงน้ำมันเตาแต่ราคายังต่ำกว่ามาก เมื่อเทียบกับเชื้อเพลิงประเภทอื่น ๆ ในขณะที่ในประเทศไทยยังมีข้อจำกัดเรื่องแหล่งผลิต ซึ่งถ่านหินที่มีอยู่ในประเทศไทยคือ ถ่านหินประเภทลิกไนต์และซับบิทูมินัส ซึ่งมีปริมาณจำกัดและเป็นถ่านหินลิกไนต์ที่มีอยู่ เป็นถ่านหินคุณภาพต่ำ ซึ่งเท่ากับเป็นการเปิดโอกาสให้ผู้นำเข้าและจัดจำหน่ายถ่านหินคุณภาพดีจากต่างประเทศมีผลการดำเนินงานที่เติบโตอย่างต่อเนื่อง จากปริมาณความต้องการถ่านหินคุณภาพดีเพื่อใช้ในอุตสาหกรรมการผลิตที่มีปริมาณเพิ่มสูงขึ้นเรื่อย ๆ ตามภาวะการเปลี่ยนแปลงจากปัจจัยทางด้านราคาน้ำมัน และการเจริญเติบโตของภาคอุตสาหกรรม อย่างไรก็ตาม ธุรกิจการจัดจำหน่ายถ่านหินให้กับโรงงานอุตสาหกรรมในประเทศไทย ยังเป็นธุรกิจที่มีผู้ประกอบการน้อยราย ซึ่งในประเทศไทย มีบริษัท บ้านปู จำกัด (มหาชน) บริษัท ลานนารีซอร์สเซส จำกัด (มหาชน) และ บริษัท ยูนิค ไมนิ่ง เซอร์วิสเซส จำกัด (มหาชน) ดำเนินบทบาทเป็นผู้จัดจำหน่ายที่สำคัญของไทยในขณะนี้ ซึ่งแต่ละบริษัทดังกล่าวข้างต้น จะมีการกำหนดประเภทกลุ่มลูกค้าหลักที่แตกต่างกัน โดยบริษัท บ้านปู จำกัด (มหาชน) บริษัท ลานนารีซอร์สเซส จำกัด (มหาชน) จะเน้นกลุ่มลูกค้าที่เป็นโรงงานอุตสาหกรรมขนาดใหญ่ สำหรับโรงงานอุตสาหกรรมขนาดกลางและขนาดเล็ก ปัจจุบันผู้จัดจำหน่ายที่เป็นที่รู้จักดีในตลาดนี้คือ บริษัท ยูนิค ไมนิ่ง เซอร์วิสเซส จำกัด (มหาชน) และยังมีผู้ประกอบการรายย่อยอีกประมาณ 4 - 5 ราย ทั้งนี้ภาวะการแข่งขันของกลุ่มผู้จัดจำหน่ายถ่านหินในประเทศไทยขณะนี้ยังมีการแข่งขันที่ไม่สูงมากนัก อีกทั้งผู้ประกอบการแต่ละรายยังสามารถขยายตลาดและเพิ่มฐานลูกค้าได้อีกมาก

แนวโน้มอุตสาหกรรมถ่านหิน

จากข้อมูลของสำนักงานนโยบายและแผนพลังงาน กระทรวงพลังงาน ให้ข้อมูลเกี่ยวกับการใช้ลิกไนต์ และถ่านหิน ในช่วงปี 2551 ที่ผ่านมาว่า มีการใช้ถ่านหินเพิ่มขึ้นจากปีก่อน ร้อยละ 9.7 โดยประกอบด้วยการใช้ลิกไนต์ 18 ล้านตัน และถ่านหินนำเข้า 17 ล้านตัน โดยการใช้ลิกไนต์ส่วนใหญ่จะเป็นการใช้ในภาคการผลิตไฟฟ้าของการไฟฟ้าฝ่ายผลิตแห่งประเทศไทย ส่วนที่เหลือจำนวนเล็กน้อยจะถูกนำไปใช้ในภาคอุตสาหกรรมต่าง ๆ ได้แก่ การผลิตปูนซีเมนต์ กระดาษ อุตสาหกรรมอาหาร และอื่น ๆ โดยการใช้ลิกไนต์ในภาคอุตสาหกรรมได้ลดลงมากเนื่องจากอุปทานในประเทศลดจากการที่บริษัท ลานนารีซอร์สเซส จำกัด (มหาชน) หยุดผลิต เนื่องจากปริมาณสำรองหมด ไม่มีแหล่งสัมปทานใหม่ ทำให้ต้องใช้ถ่านหินนำเข้าทดแทน ขณะที่การใช้ถ่านหิน แบ่งเป็นการใช้ในอุตสาหกรรม และใช้เป็นเชื้อเพลิงในการผลิตไฟฟ้าของ ผู้ผลิตไฟรายเล็ก (SPP) และ ผู้ผลิตไฟฟ้าขนาดใหญ่ (IPP) ซึ่งจากข้อมูลที่กล่าวมา พบว่า ในช่วงปี 2551 ถ่านหินนำเข้าได้เข้ามามีบทบาทเพื่อทดแทนการใช้ลิกไนต์ ในภาคอุตสาหกรรมมากขึ้น โดยจากข้อมูลของ ศูนย์เทคโนโลยีสารสนเทศและการสื่อสาร สำนักงานปลัดกระทรวงพาณิชย์ โดยความร่วมมือจากกรมศุลกากร พบว่า มูลค่าการนำเข้าถ่านหินทุกประเภทของไทยในขณะนี้ เพิ่มขึ้นอย่างต่อเนื่องตั้งแต่ช่วงปี 2548 ถึงช่วง 10 เดือนแรกของ ปี 2551

แสดงปริมาณการนำเข้าปิโตรมิเนส โดยแบ่งเป็นส่วนที่นำเข้าจากประเทศอินโดนีเซีย
(ตั้งแต่ปี 2001 - ช่วง 10 เดือนแรกของปี 2008)

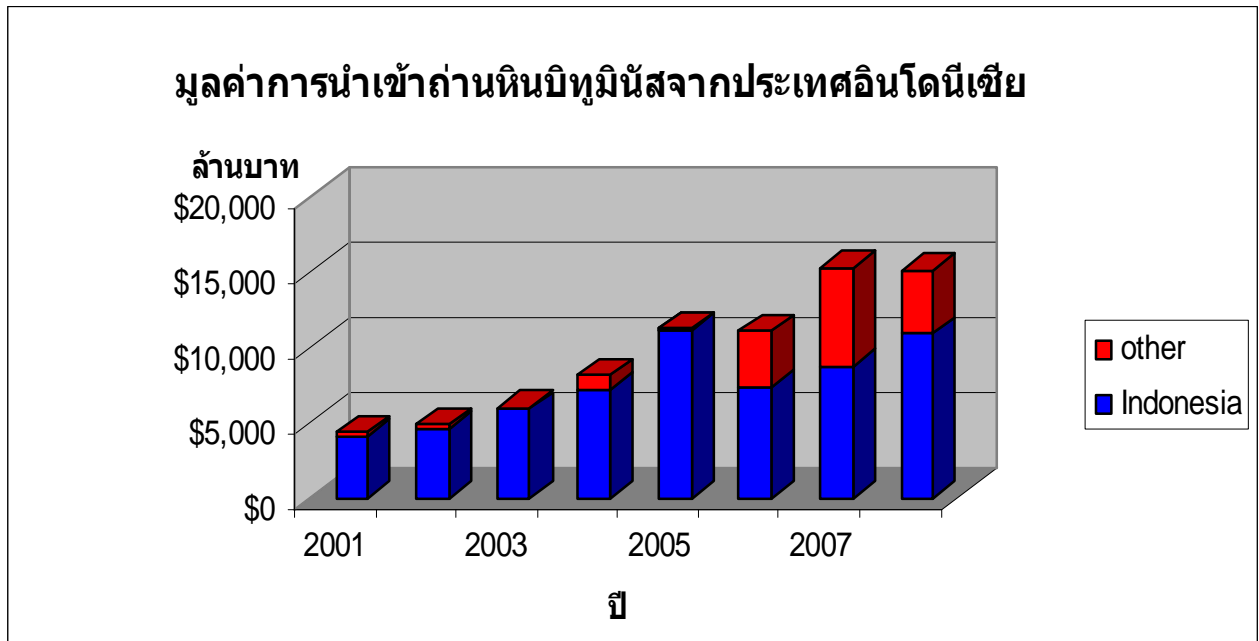

ที่มา : www.customs.go.th

ซึ่งการเพิ่มขึ้นดังกล่าว มาจากการเพิ่มขึ้นของทั้งปริมาณและมูลค่าการนำเข้า ตามอุปสงค์ในประเทศที่เพิ่มขึ้น ในแง่ของการเป็นพลังงานทางเลือกเพื่อทดแทนน้ำมันเตา รวมถึงลิกไนต์ในภาคอุตสาหกรรมการผลิต โดยมีอัตราการขยายตัวของมูลค่าการนำเข้า เมื่อเปรียบเทียบระหว่างปี 2549 และ 2550 เพิ่มขึ้นร้อยละ 57.91 และสำหรับช่วง 10 เดือนแรกของปี 2550 เทียบกับปี 2551 พบว่า เพิ่มขึ้นร้อยละ 25.59 หากนำข้อมูลดังกล่าวมาเปรียบเทียบกับข้อมูลของกรมศุลกากร พบว่ามูลค่าการนำเข้าถ่านหินในช่วง 10 เดือนแรกของปี 2551 มีมูลค่าเท่ากับ 30,677.22 ล้านบาท โดยสามารถแบ่งเป็นถ่านหินประเภทปิโตรมิเนส ซึ่งเป็นถ่านหินที่บริษัทเป็นผู้นำเข้าและจัดจำหน่ายเท่ากับ 15,058.67 ล้านบาท หรือคิดเป็นสัดส่วนร้อยละ 49.09 จากมูลค่าการนำเข้าถ่านหินทั้งหมด โดยในช่วง 10 เดือนแรกของปี 2551 การนำเข้าถ่านหินประเภทปิโตรมิเนสจากอินโดนีเซีย คิดเป็นมูลค่าเท่ากับ 10,880.41 ล้านบาท หรือคิดเป็นสัดส่วนร้อยละ 72.25 ของมูลค่าการนำเข้าถ่านหินประเภทปิโตรมิเนสทั้งหมด

ปัจจัยความเสี่ยง

1. ความเสี่ยงในการประกอบธุรกิจ

1.1 ความเสี่ยงจากการดำเนินการขนส่งสินค้าทางเรือมาจากต่างประเทศ

เนื่องจากบริษัทนำเข้าถ่านหินมาจากประเทศอินโดนีเซียเพื่อจำหน่าย ทำให้มีความจำเป็นต้องใช้วิธีการขนส่งถ่านหินมาทางเรือ ซึ่งอาจมีความเสี่ยงหากเกิดกรณีที่ไม่มีเรือขนส่ง หรือเรือขนส่งมีจำนวนไม่เพียงพอ รวมทั้งค่าใช้จ่ายด้านค่าระวางเรือที่มีการเปลี่ยนแปลงราคาตลอดเวลา

อย่างไรก็ตาม ทางบริษัทตระหนักดีถึงความเสี่ยงดังกล่าว จึงได้กำหนดวิธีการป้องกัน อาทิ การทำสัญญาจ้างเรือกับผู้ให้บริการเรือขนส่งเป็นระยะเวลา 1 ปี ซึ่งจะทำให้เกิดความมั่นใจว่า จะมีเรือขนส่งเพื่อจัดส่งสินค้าให้กับบริษัทอย่างแน่นอนในระดับหนึ่ง รวมทั้งทำให้สามารถคาดการณ์ค่าใช้จ่ายเกี่ยวกับค่าขนส่งได้แม่นยำยิ่งขึ้น นอกจากนี้ ในสัญญาซื้อขายถ่านหินบางส่วนได้รวมค่าบริการขนส่งถ่านหินจากประเทศอินโดนีเซียมายังท่าเรือจังหวัดสมุทรสาครไว้แล้วเช่นกันซึ่งผู้ขายสินค้าจะต้องจัดหาเรือขนส่งให้ รวมทั้งทางบริษัทยังมีการติดตามข่าวสารเกี่ยวกับสถานการณ์ และคาดการณ์ค่าระวางเรือล่วงหน้า เพื่อให้สามารถปรับตัวและวางแผนรับมือได้ทันกับการเปลี่ยนแปลงที่อาจเกิดขึ้น

นอกจากการวางแผนเพื่อลดปัญหาความเสี่ยงด้านการจัดหาเรือเพื่อขนส่งสินค้าจากต่างประเทศแล้ว บริษัทยังตระหนักดีถึงความเสี่ยงที่อาจเกิดขึ้นได้ในระหว่างการเดินทางเพื่อขนส่งสินค้ามาทางเรือ ทางบริษัทจึงได้ทำสัญญาประกันภัยในระหว่างการขนส่งไว้สำหรับทุกเที่ยวเรือของการขนส่งแบบ Total Loss ซึ่งจะสามารถเรียกชดเชยค่าเสียหายได้กรณีที่เรือขนส่งจมลงทั้งลำเท่านั้น และที่ผ่านมามีบริษัทประกันภัยจะไม่รับประกันความเสียหายที่เกิดจากภัยธรรมชาติหรือความเสียหายที่เกิดขึ้นในช่วงหน้ามรสุม ซึ่งโดยปกติหน้ามรสุมจะเกิดขึ้นตั้งแต่เดือนตุลาคมถึงเดือนธันวาคมของทุกปี

1.2 ความเสี่ยงในการส่งมอบสินค้า

ความเสี่ยงที่อาจเกิดขึ้นในการส่งมอบสินค้า มีทั้งในด้านของคุณภาพถ่านหิน ปริมาณของถ่านหิน และระยะเวลาการส่งมอบ ซึ่งความเสี่ยงต่าง ๆ ที่กล่าวมา บริษัทได้วางแผนเพื่อลดความเสี่ยง ดังนี้

ด้านคุณภาพของถ่านหิน บริษัทมีการควบคุมคุณภาพของถ่านหินด้วยเครื่องมือการตรวจสอบที่ทันสมัย และมีคุณภาพ โดยจะทำการตรวจสอบตั้งแต่ช่วงในขั้นตอนการสั่งซื้อสินค้า การรับมอบสินค้า และช่วงก่อนการส่งมอบสินค้าให้กับลูกค้า เพื่อให้สามารถมั่นใจได้ว่า คุณภาพของสินค้าตรงกับความต้องการของลูกค้า

ด้านปริมาณของถ่านหิน บริษัทได้ลงนามสัญญาซื้อขายถ่านหินกับผู้จำหน่ายจากประเทศอินโดนีเซียล่วงหน้า เพื่อให้ครอบคลุมปริมาณขายที่ได้คาดการณ์ไว้ตลอดปี ซึ่งจะทำให้บริษัทมั่นใจว่ามีสินค้าในปริมาณที่ได้ตกลงกันไว้ นอกจากนี้ บริษัทได้ก่อสร้างคลังสินค้าขึ้น 3 แห่ง คือ ที่ อำเภอเมือง จังหวัดสมุทรสาคร และอำเภอเขาชัยยอด จังหวัดเพชรบุรี เพื่อเก็บสต็อกถ่านหิน โดยมีปริมาณสต็อกสินค้าเพื่อสามารถจำหน่ายได้เป็นระยะเวลาไม่น้อยกว่า 3 เดือน

ด้านระยะเวลาการส่งมอบสินค้า บริษัทมีนโยบายในการส่งมอบสินค้าให้ทันกับความต้องการใช้งานของลูกค้า หรือทันตามระยะเวลาที่ตกลงกันไว้ โดยทางบริษัทจะมีระบบการควบคุมระยะเวลาการส่งมอบสินค้าอย่างเข้มงวด ซึ่งได้จัดเตรียมรถบรรทุกสำหรับใช้ในการขนส่งถ่านหินไปยังลูกค้าโดยคำนึงถึงปริมาณรถที่เหมาะสมกับปริมาณงานการส่งมอบ เพื่อให้การจัดส่งสินค้าเป็นไปอย่างมีประสิทธิภาพ และสามารถตอบสนองความพึงพอใจให้กับลูกค้าได้สูงสุด

1.3 ความเสี่ยงจากการพึ่งพิงผู้จำหน่ายรายใหญ่

การดำเนินธุรกิจของบริษัท เป็นการนำเข้าถ่านหินจากประเทศอินโดนีเซีย ซึ่งบริษัทซื้อถ่านหินจากผู้จำหน่ายรายใหญ่รายหนึ่ง ในกรณีที่บริษัทมีความขัดแย้งกับผู้จำหน่ายรายใหญ่นี้ อาจส่งผลกระทบต่อการจัดหาวัตถุดิบถ่านหินอย่างมีนัยสำคัญกับทางบริษัทได้ แต่อย่างไรก็ตาม ที่ผ่านมามีบริษัทได้สร้างความสัมพันธ์กับผู้จำหน่าย

รายใหญ่ดังกล่าวมาเป็นเวลาต่อเนื่องกว่า 4 - 5 ปี ซึ่งผู้จัดจำหน่ายรายดังกล่าวเป็นบริษัทที่มีชื่อเสียง มีฐานะทางการเงินที่มั่นคง และปัจจุบันเป็นเจ้าของใบอนุญาตในการเป็นผู้ประกอบการเหมืองถ่านหินในระดับ 3 จากรัฐบาลของประเทศอินโดนีเซีย (รายละเอียดอยู่ในวรรคที่ 3) รวม 6 แห่ง นอกจากนี้ก่อนการติดต่อเพื่อเป็นคู่ค้านั้น ทางบริษัทได้เข้าไปศึกษารายละเอียดต่าง ๆ ที่เกี่ยวข้อง และสร้างความสัมพันธ์กับผู้จัดจำหน่ายรายดังกล่าว เพื่อให้มั่นใจว่า จะสามารถจัดหาแหล่งถ่านหินที่มีคุณภาพดี และมีคุณสมบัติตรงกับความต้องการของกลุ่มลูกค้าของบริษัทในราคาที่สมเหตุสมผลได้ ซึ่งปัจจุบันบริษัทได้ทำสัญญาสั่งซื้อถ่านหินล่วงหน้าจากผู้จัดจำหน่ายรายดังกล่าว ในปริมาณ 3 ล้านตัน เพื่อรองรับการขยายตลาดของทางบริษัท

อย่างไรก็ตาม นอกจากผู้จัดจำหน่ายหลักรายดังกล่าวแล้ว บริษัทยังได้สร้างความสัมพันธ์และสั่งซื้อสินค้าจากผู้จัดจำหน่ายรายอื่น อีกประมาณ 5 - 6 ราย ซึ่งในจำนวน 5 - 6 ราย ดังกล่าวมีผู้จัดจำหน่ายถ่านหินรายใหญ่ติดอันดับ 1 ใน 20 ของประเทศอินโดนีเซียรวมอยู่ด้วย โดยทางบริษัทได้เริ่มสั่งซื้อสินค้าจากรายใหญ่ดังกล่าวตั้งแต่วันที่ 1 เมษายน ปี 2551 ที่ผ่านมานอกจากนี้บริษัทดังกล่าวยังได้รับใบอนุญาตในการเป็นผู้ประกอบการเหมืองถ่านหิน ประเภท PKP2B จากรัฐบาลอินโดนีเซีย ซึ่งถือเป็นใบอนุญาตในระดับ 2 จากทั้งหมด 3 ระดับ ซึ่งจะมีเพียง 34 บริษัทเท่านั้น จากทั่วประเทศที่ได้รับใบอนุญาตในระดับดังกล่าว

ซึ่งปัจจุบันในประเทศอินโดนีเซีย มีผู้ได้รับใบอนุญาตจากรัฐบาลในการเป็นผู้ประกอบการเหมืองถ่านหินจำนวนทั้งสิ้น 164 บริษัท แบ่งเป็น

ระดับ 1 หรือ BUMN คือ เหมืองที่รัฐบาลเป็นผู้ดำเนินการเอง ปัจจุบันมีผู้ได้รับอนุญาตเพียง 1 บริษัทเท่านั้น ได้แก่ PT.Bukit Asam

ระดับ 2 หรือ PKP2B คือ ใบอนุญาตในการเป็นผู้ประกอบการเหมืองถ่านหินที่ออกโดยรัฐบาลกลางของประเทศอินโดนีเซียออกให้แก่ผู้ลงทุนในประเทศ และต่างประเทศ ซึ่งจะสามารถทำเหมืองถ่านหินได้ในขนาดพื้นที่ถึง 100,000 เฮกเตอร์ ปัจจุบันมีผู้ได้รับอนุญาต จำนวน 34 บริษัท

ระดับ 3 หรือ KP คือ ใบอนุญาตในการเป็นผู้ประกอบการเหมืองถ่านหินที่ออกโดยรัฐบาลท้องถิ่น ที่ออกให้กับบริษัทในประเทศเท่านั้น ซึ่งจะสามารถทำเหมืองถ่านหินได้ในขนาดพื้นที่ไม่เกิน 1,000 เฮกเตอร์ ปัจจุบันมีผู้ได้รับอนุญาต จำนวน 129 บริษัท

1.4 ความเสี่ยงจากการให้ความสำคัญกับพลังงานทดแทนประเภทอื่น ๆ ที่ไม่ใช่ถ่านหิน

ในอดีตที่ผ่านมาโรงงานอุตสาหกรรมโดยส่วนใหญ่ มักจะใช้น้ำมันเตาเป็นเชื้อเพลิงหลักในกระบวนการผลิต แต่เนื่องจากปัจจุบันราคาน้ำมันมีแนวโน้มเพิ่มสูงขึ้นอย่างต่อเนื่อง ทำให้ต้นทุนของโรงงานอุตสาหกรรมต่าง ๆ ที่ยังใช้น้ำมันเตาเป็นเชื้อเพลิงสำคัญ มีต้นทุนในกระบวนการผลิตที่สูงขึ้น โรงงานอุตสาหกรรมต่าง ๆ จึงต้องพยายามปรับตัว โดยการเปลี่ยนมาใช้พลังงานเชื้อเพลิงชนิดอื่นทดแทนน้ำมันเตา ซึ่งเชื้อเพลิงประเภทอื่นที่เป็นทางเลือกนอกเหนือจากถ่านหินนั้น ยังมีอยู่หลายประเภท ได้แก่ ก๊าซธรรมชาติ กะลาปาล์ม หรือเชื้อเพลิงประเภทอื่น ๆ อาทิเช่น แกลบ ชานอ้อย ชีลื้อย เป็นต้น

อย่างไรก็ตาม ถ่านหินถือเป็นเชื้อเพลิงที่มีต้นทุนต่ำ และเป็นเชื้อเพลิงที่มีปริมาณสำรองอยู่เป็นจำนวนมาก เมื่อเทียบกับก๊าซธรรมชาติ หรือเชื้อเพลิงประเภทอื่น ๆ ซึ่งถ่านหินนอกจากจะมีความได้เปรียบเรื่องต้นทุนและปริมาณสำรองที่มีอยู่แล้ว ยังมีความได้เปรียบด้านประสิทธิภาพในการให้ค่าความร้อนที่สูง และความสะดวกในการใช้งานอีกด้วย

1.5 ความเสี่ยงจากข้อร้องเรียนเรื่องสิ่งแวดล้อม

โดยธรรมชาติแล้ว แร่ธาตุประเภทถ่านหินเมื่อนำมาใช้งานโดยทำให้เกิดการเผาไหม้ ก๊าซออกซิเจนที่อยู่ในอากาศจะเข้าทำปฏิกิริยากับถ่านหินซึ่งมีส่วนประกอบของกำมะถัน ทำให้เกิดเป็นก๊าซพิษ ได้แก่ ก๊าซซัลเฟอร์ไดออกไซด์ ซึ่งเป็นสาเหตุให้ปอดอักเสบ และเกิดปัญหามลภาวะสิ่งแวดล้อมจากฝุ่นละอองของถ่านหิน ที่อาจทำให้เกิดโรคมะเร็ง

อย่างไรก็ตามถ่านหินนั้นมีอยู่หลายประเภท ได้แก่ แอนทราไซต์ บิทูมินัส ซับบิทูมินัส และลิกไนต์ ซึ่งถ่านหินแต่ละประเภท จะก่อให้เกิดปริมาณก๊าซพิษ หรือมลภาวะที่แตกต่างกันไปขึ้นอยู่กับคุณภาพของถ่านหินประเภทนั้น ๆ

อย่างไรก็ตาม ถ่านหินที่บริษัทนำเข้ามาและจัดจำหน่ายทั้งหมดคือ ถ่านหินประเภทบิทูมินัส ซึ่งเป็นถ่านหินคุณภาพสูง มีปริมาณซัลเฟอร์และกำมะถันอยู่ในระดับต่ำ คือ มีปริมาณกำมะถันประมาณร้อยละ 0.3 - 0.5 ในขณะที่น้ำมันเตามีกำมะถันประมาณร้อยละ 2.0 - 3.0

ซึ่งจะเห็นได้ว่า ถ่านหินก่อให้เกิดกำมะถันในปริมาณที่น้อยกว่าน้ำมันเตาซึ่งเป็นที่ยอมรับใช้ในภาคอุตสาหกรรม ในช่วงที่ผ่านมา แต่อย่างไรก็ตาม บริษัทได้ตระหนักและให้ความสำคัญเป็นอย่างมากต่อการบริหารจัดการด้านสิ่งแวดล้อม โดยในส่วนของบริเวณโรงงานคัดแยกถ่านหินหรือคลังสินค้า บริษัทได้กำหนดให้มีมาตรการในการควบคุมฝุ่นละอองจากถ่านหิน โดยการใส่ผ้าใบคลุมบนกองถ่านหินอย่างมิดชิด และมีระบบสเปรย์น้ำโดยรอบบริเวณ เพื่อป้องกันการฟุ้งกระจาย และในส่วนของรถบรรทุกขนส่งถ่านหินทั้งหมด จะมีผ้าใบปิดคลุมอย่างมิดชิด นอกจากนี้ ในบริเวณท่าเรือที่มีการขนส่งถ่านหิน ก็ได้จัดทำระบบสเปรย์น้ำเพื่อป้องกันฝุ่นฟุ้งกระจายเช่นกัน โดยบริษัทได้ตระหนักดีถึงการสร้างความเข้าใจและความไว้วางใจจากชุมชนที่อยู่อาศัยในบริเวณรอบพื้นที่คลังสินค้าและโรงคัดแยกทั้ง 3 แห่ง บริษัทจึงได้จัดตั้งหน่วยมวลชนสัมพันธ์ ด้านสิ่งแวดล้อม เพื่อทำหน้าที่ต่าง ๆ โดยเฉพาะอย่างยิ่งหน้าที่เกี่ยวกับการรับข้อร้องเรียนจากชาวบ้าน และการแก้ไขปัญหาเกี่ยวกับด้านสิ่งแวดล้อมที่อาจส่งผลกระทบต่อพื้นที่ชุมชนที่อาศัยอยู่ในบริเวณนั้น

1.6 ความเสี่ยงด้านการบริหารสินค้าคงเหลือ

เนื่องจากบริษัทดำเนินธุรกิจเป็นผู้นำเข้าและจัดจำหน่ายถ่านหิน ดังนั้นจึงมีความจำเป็นที่จะต้องมีส่วนติดถ่านหินให้เพียงพอต่อการจัดจำหน่ายและสอดคล้องกับความต้องการของลูกค้าโดยจะต้องสามารถส่งมอบสินค้าได้อย่างต่อเนื่อง ประกอบกับปัจจุบันบริษัทได้ขยายฐานการให้บริการถ่านหินออกไปสู่ภาคอุตสาหกรรมพลังงาน อุตสาหกรรมปูนซีเมนต์ ซึ่งเป็นภาคอุตสาหกรรมที่มีปริมาณความต้องการใช้ถ่านหินเป็นจำนวนมาก ดังนั้นจึงมีความจำเป็นอย่างยิ่งที่จะต้องมีส่วนติดถ่านหินเพื่อพร้อมให้บริการได้อย่างเพียงพอ โดยส่วนหนึ่งที่ทำให้มีปริมาณมากเนื่องจากบริษัทได้นำรวมปริมาณถ่านหินที่อยู่ในระหว่างการขนส่งบนเรือด้วย แต่อย่างไรก็ตามบริษัทได้มีมาตรการในการบริหารสินค้าคงเหลือตามมาตรฐานสากล

2. ความเสี่ยงเกี่ยวกับการผลิต

2.1 ความเสี่ยงจากราคาถ่านหินที่เปลี่ยนแปลงไปตามราคาตลาดโลก

จากสถานการณ์ที่น้ำมันเตาซึ่งเป็นผลผลิตของน้ำมัน และเป็นเชื้อเพลิงที่สำคัญสำหรับหม้อไอน้ำ (Boiler) เพื่อการผลิตไอน้ำสำหรับใช้ในกระบวนการผลิตของภาคอุตสาหกรรมต่าง ๆ มีการปรับตัวสูงขึ้นตามราคาน้ำมัน และยังมีแนวโน้มการเพิ่มขึ้นอย่างต่อเนื่องนั้น ส่งผลให้ภาคอุตสาหกรรมการผลิตประสบกับปัญหาต้นทุนในกระบวนการผลิตที่เพิ่มสูงขึ้น ทำให้ภาคอุตสาหกรรมเริ่มหันมาหาแหล่งเชื้อเพลิงที่มีราคาต้นทุนที่ถูกกว่า ซึ่งถ่านหินถือเป็นทางเลือกหนึ่งที่ภาคอุตสาหกรรมหันมาเลือกใช้ เมื่อปริมาณความต้องการถ่านหินเพิ่มสูงขึ้น ประกอบกับภาวะวิกฤติด้านราคาน้ำมันในตลาดโลก ทำให้ราคาถ่านหินได้ปรับตัวเพิ่มสูงขึ้นตามกลไกตลาด ซึ่งระยะเวลา 3 ปี ที่ผ่านมา (ตั้งแต่ปี 2548 2549 และ 2550)

จากภาวะความผันผวนของราคาถ่านหินดังกล่าว ถือเป็นความเสี่ยงที่สำคัญในการดำเนินธุรกิจอย่างหนึ่งของบริษัท ทางบริษัทจึงได้กำหนดแนวทางป้องกันโดยการทำสัญญาซื้อขายถ่านหินระยะยาวกับผู้จัดจำหน่าย/ผู้ผลิต เป็นระยะเวลาล่วงหน้า เพื่อให้มีปริมาณสินค้าเพียงพอสำหรับจำหน่ายแก่ลูกค้า โดยในสัญญาจะระบุราคาจำหน่าย โดยอ้างอิงราคาตลาดโลก และมีการติดตามคู่มือทิศทางของแนวโน้มราคาถ่านหินในตลาดโลกตลอดเวลา

นอกจากนี้ ในการกำหนดราคาขายสินค้าแก่ลูกค้า ทางบริษัทจะคำนวณจากราคาดัชนีสินค้าก่อนเป็นสำคัญ ทำให้สามารถรักษาระดับของอัตรากำไรขั้นต้นไว้ได้ แม้ว่าราคาดัชนีสินค้าจะปรับตัวสูงขึ้นก็ตาม ทั้งนี้ หากเปรียบเทียบระหว่างราคาดัชนีน้ำมันเตาและถ่านหินจะยังคงพบว่า น้ำมันเตามีราคาดัชนีสูงกว่าถ่านหินเป็นอย่างมาก และยังคงปรับตัวสูงขึ้นอย่างต่อเนื่องตลอดเวลาเช่นกัน แม้ว่าในช่วงปลายปี 2551 ราคาจะปรับตัวลดลงเล็กน้อยตามราคาน้ำมันในตลาดโลกก็ตาม อย่างไรก็ตามหากเปรียบเทียบระหว่างถ่านหินกับแหล่งเชื้อเพลิงประเภทอื่น ๆ อาทิเช่น ชีเลื่อย ไม้พืน หรือแกลบ ซึ่งเชื้อเพลิงประเภทนี้มีข้อได้เปรียบเฉพาะในเรื่องของราคาเมื่อเทียบเป็นปริมาณ ที่ต่ำกว่าถ่านหินเท่านั้น แต่จะมีจำกัดในเรื่องความสะดวกในการใช้งาน และปริมาณที่จะจัดหาได้อย่างต่อเนื่อง ซึ่งอาจส่งผลกระทบต่อการใช้ในการผลิตไอน้ำของโรงงานอุตสาหกรรม

3. ความเสี่ยงทางการบริหารการจัดการ

3.1 ความเสี่ยงกรณีที่บริษัทมีผู้ถือหุ้นรายใหญ่มากกว่าร้อยละ 50

ณ วันที่ 20 มกราคม 2552 บริษัทมีคุณพนม วรรณสถาพร ถือหุ้นในบริษัท คิดเป็นสัดส่วนร้อยละ 12.50 ของจำนวนหุ้นที่จำหน่ายได้แล้วทั้งหมดของบริษัท และมีกลุ่มครอบครัววรรณสถาพร ร่วมถือหุ้นในบริษัท คิดเป็นสัดส่วนทั้งหมดร้อยละ 65.56 ของจำนวนหุ้นที่จำหน่ายได้แล้วทั้งหมดของบริษัทหลังการกระจายหุ้นเพื่อเสนอขายให้กับประชาชนทั่วไป ซึ่งสัดส่วนการถือหุ้นที่มากกว่าร้อยละ 50 นี้ทำให้ผู้ถือหุ้นรายใหญ่ดังกล่าวมีอำนาจในการควบคุมบริษัท และมีอิทธิพลต่อการตัดสินใจทำธุรกรรมของบริษัทสำหรับกรณีที่ต้องใช้เกณฑ์เสียงข้างมากในการลงคะแนน นอกจากนี้ การถือหุ้นในลักษณะกระจุกตัวโดยผู้ถือหุ้นรายใหญ่นี้ยังทำให้บริษัทไม่สามารถตัดสินใจดำเนินการโดยปราศจากการยินยอมของกลุ่มผู้ถือหุ้นรายใหญ่ แม้ว่าผู้ถือหุ้นกลุ่มอื่นจะเห็นโอกาสที่จะทำให้เกิดประโยชน์ต่อบริษัทก็ตาม

3.2 ความเสี่ยงกรณีที่บริษัททำสัญญาเช่าสำนักงานสาขาแห่งที่ 1 จังหวัดสมุทรสาคร และมีการก่อสร้างอาคารและสิ่งปลูกสร้างบนที่ดินดังกล่าว

บริษัทได้ทำสัญญาเช่าที่ดิน โฉนดเลขที่ 122 123 59394 และ 86564 ตั้งอยู่ที่ หมู่ 2 ตำบลนาดี อำเภอเมือง จังหวัดสมุทรสาคร รวมทั้งสิ่งปลูกสร้างที่มีอยู่แล้ว หรือจะมีขึ้นในภายภาคหน้าจากบริษัท พรปรีชา จำกัด ซึ่งเป็นบริษัทในกลุ่มครอบครัวของนายพนม วรรณสถาพร ซึ่งเป็นกรรมการ ผู้ถือหุ้นใหญ่ และกรรมการผู้จัดการของบริษัท ทั้งนี้ การเช่าพื้นที่ดังกล่าวมีวัตถุประสงค์การเช่าเพื่อให้บริษัท ใช้พื้นที่กรรมสิทธิ์ของ บริษัท พรปรีชา จำกัด เป็นสำนักงาน สาขาแห่งที่ 1 ซึ่งตั้งอยู่เลขที่ 99/99 หมู่ที่ 2 ตำบลนาดี อำเภอเมือง จังหวัดสมุทรสาคร เป็นพื้นที่สำหรับก่อสร้างคลังสินค้าและโรงคัดแยกถ่านหิน เพื่อรองรับปริมาณความต้องการของกลุ่มลูกค้า ซึ่งส่วนใหญ่เป็นกลุ่มลูกค้าที่มีพื้นที่โรงงานตั้งอยู่ในบริเวณถนนเศรษฐกิจ อำเภอเมือง จังหวัดสมุทรสาคร และกลุ่มลูกค้าในจังหวัดใกล้เคียง โดยปัจจุบันบริษัทมีจำนวนลูกค้าสำหรับการให้บริการของสำนักงาน สาขาแห่งที่ 1 คิดเป็นร้อยละ 50 ของจำนวนลูกค้าที่ให้บริการทั้งหมด

ทั้งนี้ บริษัทมีการก่อสร้างอาคารโรงงานและสำนักงาน โดยมีมูลค่าการก่อสร้างสุทธิ ณ วันที่ 30 กันยายน 2551 เท่ากับ 31.42 ล้านบาท ซึ่งบริษัทอาจมีความเสี่ยงในกรณีที่บริษัท พรปรีชา จำกัด ไม่ยินยอมให้เช่าที่ดินดังกล่าวต่อไป รวมถึงความเสี่ยงกรณีของอายุสัญญาเช่าที่ไม่ครอบคลุมพอดีถึงระยะเวลาการตัดค่าเสื่อมราคาของอาคารและสิ่งปลูกสร้างบนที่ดินดังกล่าว โดยปัจจุบันบริษัทได้ทำสัญญาเช่าที่ดินมีกำหนดอายุ 3 ปี เริ่มอายุการเช่าตั้งแต่วันที่ 1 มกราคม 2551 ถึง วันที่ 31 ธันวาคม 2553

อย่างไรก็ตาม ในกรณีของความเสี่ยงดังกล่าว บริษัทพิจารณาแล้วเห็นว่า เนื่องจากบริษัท พรปรีชา จำกัด เป็นบริษัทในกลุ่มครอบครัวของนายพนม วรรณสถาพร ประกอบกับการทำสัญญาเช่าโดยมีเงื่อนไขข้อหนึ่งระบุไว้อย่างชัดเจนว่า "ห้ามมิให้ผู้ให้เช่าบอกเลิกสัญญาเช่า ก่อนครบกำหนดเวลาตามสัญญาเช่า เว้นแต่ผู้เช่าจะเป็นฝ่ายกระทำผิด

สัญญา หรือในกรณีที่สัญญาเช่ามีผลระงับหรือเหตุอื่น ๆ ตามที่กฎหมายบัญญัติไว้” ซึ่งในกรณีของการยกเลิกสัญญาเช่าที่ดินโดยไม่มีเหตุผลอันสมควรของผู้ให้เช่าจึงเป็นไปได้ และสำหรับกรณีความเสี่ยงเรื่องอายุสัญญาเช่าที่ไม่ครอบคลุมพอดีถึงระยะเวลาการตัดค่าเสื่อมราคาของอาคารและสิ่งปลูกสร้างบนที่ดินดังกล่าว นั้น ได้มีการระบุเงื่อนไขในบันทึกต่อท้ายของสัญญาเช่าที่ดินดังกล่าว ข้อหนึ่งว่า “เมื่อครบกำหนดระยะเวลาเช่า และผู้เช่ามิได้ระงับสัญญาเช่าในข้อหนึ่งข้อใด ผู้ให้เช่าจะยินยอมให้ผู้เช่าต่ออายุสัญญาเช่าไปอีกไม่น้อยกว่า 6 คราว คราวละไม่ต่ำกว่า 3 ปี” ซึ่งจากเงื่อนไขดังกล่าวเท่ากับบริษัทมีสิทธิที่จะขอเช่าที่ดินดังกล่าวได้ในระยะเวลาสูงสุดถึง 21 ปี ซึ่งปัจจุบันเหลืออายุการตัดค่าเสื่อมราคาของตัวอาคารและสิ่งปลูกสร้าง เป็นระยะเวลา 18 ปี นอกจากนี้ในเงื่อนไขของสัญญาเช่าที่ดินจาก บริษัท พรปรีชา จำกัด ไม่ได้มีการระบุเงื่อนไขในกรณีที่ทางผู้ให้เช่าขอยกเลิกสัญญาเช่าแล้วจะต้องมีการจ่ายชดเชยค่าเสียหายให้กับทางผู้เช่า แต่อย่างไร

4. ความเสี่ยงทางการเงิน

4.1 ความเสี่ยงจากความผันผวนของอัตราแลกเปลี่ยนเงินตราต่างประเทศ

เนื่องจากบริษัทมีการสั่งซื้อและนำเข้าถ่านหินจากผู้จำหน่ายต่างประเทศเป็นเงินสกุลดอลลาร์สหรัฐอเมริกา แต่รายได้ของบริษัทเป็นสกุลเงินบาททั้งหมดจากการจำหน่ายถ่านหินให้แก่ลูกค้าในประเทศ ดังนั้นบริษัทจึงมีความเสี่ยงจากความผันผวนของอัตราแลกเปลี่ยน หากเกิดสถานการณ์ที่อัตราแลกเปลี่ยนค่าเงินบาทเปลี่ยนแปลงไปในทิศทางที่ปรับตัวอ่อนค่าลง จะส่งผลให้บริษัทมีต้นทุนด้านการนำเข้าสินค้าเพิ่มสูงขึ้น

อย่างไรก็ตาม บริษัทได้มีการบริหารความเสี่ยงเพื่อลดผลกระทบจากความผันผวนของอัตราแลกเปลี่ยนดังกล่าว โดยปัจจุบัน บริษัทได้จัดทำสัญญาซื้อขายเงินตราต่างประเทศล่วงหน้า (Forward Contract) ไว้ครอบคลุมทั้งจำนวนกับทางสถาบันการเงิน โดยปัจจุบันวงเงินสัญญาซื้อขายเงินตราต่างประเทศดังกล่าว สามารถครอบคลุมความเสี่ยงสำหรับวงเงิน Letter of credit (L/C) ที่ใช้ในการสั่งซื้อถ่านหินจากต่างประเทศได้ทั้งหมด เพื่อลดผลกระทบจากความผันผวนของอัตราแลกเปลี่ยนที่อาจจะเกิดขึ้นได้ในอนาคต รวมทั้งการติดตามข่าวสาร การเคลื่อนไหวของอัตราแลกเปลี่ยนอย่างใกล้ชิดอยู่ตลอดเวลา เพื่อจะได้ประเมินสถานการณ์ และหาทางป้องกันความเสี่ยงที่อาจจะเกิดขึ้นผ่านการทำสัญญา Forward Contract ได้ทัน เพื่อเป็นการลดปัญหาและความเสียหายจากอัตราแลกเปลี่ยนที่อาจจะเกิดขึ้นได้

4.2 ความเสี่ยงจากอัตราดอกเบี้ย

เนื่องจากปัจจุบัน บริษัทมีการใช้บริการวงเงินสินเชื่อจากสถาบันการเงินทั้งในส่วนของวงเงินกู้ระยะยาวและระยะสั้น ดังนั้นจึงอาจมีความเสี่ยงจากอัตราดอกเบี้ยที่เปลี่ยนแปลงไป อย่างไรก็ตามบริษัท มีการบริหารความเสี่ยงจากอัตราดอกเบี้ยให้อยู่ในระดับต่ำ โดยการติดตามแนวโน้มของอัตราดอกเบี้ยทั้งในตลาดโลกและในประเทศไทย ทั้งในปัจจุบันและแนวโน้มในอนาคตอย่างต่อเนื่อง นอกจากนี้บริษัทยังมีความได้เปรียบในส่วนของอัตราดอกเบี้ย โดยจำนวนวงเงินสินเชื่อที่ได้รับการสนับสนุนนั้น บริษัทได้รับอัตราดอกเบี้ยแบบ Money market rate ทั้งหมด ซึ่งเป็นอัตราดอกเบี้ยที่ต่ำกว่าอัตราดอกเบี้ยเงินกู้โดยทั่วไป ทำให้การปรับตัวเพิ่มขึ้นของอัตราดอกเบี้ยไม่ส่งผลกระทบต่อกิจการมากเท่าที่ควร

ข้อมูลทั่วไป

ชื่อบริษัทภาษาไทย	:	บริษัท เอเชีย กรีน เอนเนอจี จำกัด (มหาชน)
ชื่อบริษัทภาษาอังกฤษ	:	Asia Green Energy Public Company Limited (AGE) บริษัทจดทะเบียนในตลาดหลักทรัพย์ เอ็มเอไอ (mai)
ก่อตั้ง	:	18 มีนาคม 2547
เลขทะเบียนบริษัท	:	0107551000011
ลักษณะการประกอบธุรกิจ ที่ตั้งสำนักงานใหญ่	:	เป็นผู้นำเข้าและจัดจำหน่ายถ่านหินสำหรับโรงงานอุตสาหกรรม 122/1 หมู่ที่ 6 ถนนพระราม 2 แขวงแสมดำ เขตบางขุนเทียน กรุงเทพมหานคร 10150
โทรศัพท์	:	02-894-0088, 02-453-1251-3
โทรสาร	:	02-894-0044, 02-893-4267
Home Page	:	www.agecoal.com
ทุนที่เรียกชำระแล้ว	:	140,000,000 บาท (หนึ่งร้อยสี่สิบล้านบาทถ้วน)
มูลค่าที่ตราไว้หุ้นละ	:	1 บาท
นายทะเบียนหลักทรัพย์	:	บริษัท ศูนย์รับฝากหลักทรัพย์ (ประเทศไทย) จำกัด 62 อาคารตลาดหลักทรัพย์แห่งประเทศไทย ถนนรัชดาภิเษก แขวง/เขต คลองเตย กรุงเทพฯ 10110 โทรศัพท์ 0-2229-2800 , 0-2654-5599 โทรสาร 0-2359-1259
ผู้สอบบัญชีรับอนุญาต	:	นายประดิษฐ์ รอดลอยทุกซ์ ผู้สอบบัญชีรับอนุญาต เลขทะเบียน 218 นางสาวนงราม เลหาอารีดิolk ผู้สอบบัญชีรับอนุญาต เลขทะเบียน 4334 นางสาวชมาภรณ์ รอดลอยทุกซ์ ผู้สอบบัญชีรับอนุญาต เลขทะเบียน 9211 บริษัท เอเอสที มาสเตอร์ จำกัด 790/12 ทองหล่อทาวเวอร์ ซอยทองหล่อ18 ถนนสุขุมวิท 55 แขวงคลองตันเหนือ เขตวัฒนา กรุงเทพฯ 10110 โทรศัพท์ 0-2714-8842-3 , 0-2185-0342 โทรสาร 0-2185-0225

โครงสร้างการถือหุ้นและการจัดการ

ณ วันที่ 26 กุมภาพันธ์ 2551 บริษัทมีทุนจดทะเบียนจำนวน 140,000,000 บาท (หนึ่งร้อยสี่สิบล้านบาทถ้วน) แบ่งออกเป็นหุ้นสามัญจำนวน 140,000,000 หุ้น มีมูลค่าที่ตราไว้หุ้นละ 1 บาท เป็นทุนจดทะเบียนที่ชำระแล้วจำนวน 105,000,000 บาท (หนึ่งร้อยห้าสิบล้านบาทถ้วน) และหุ้นสามัญเพิ่มทุนจำนวน 35,000,000 หุ้น จะเสนอขายแก่ประชาชน

กลุ่มผู้ถือหุ้น ที่มีชื่อปรากฏตามสมุดทะเบียนผู้ถือหุ้น ณ วันที่ 30 ธันวาคม 2551 ประกอบด้วย

รายชื่อ	สัดส่วนก่อน IPO		สัดส่วนหลัง IPO	
	จำนวนหุ้น (หุ้น)	ร้อยละ	จำนวนหุ้น (หุ้น)	ร้อยละ
1. กลุ่มนายพนม ควรสถาพร	91,790,000	87.42%	91,790,000	65.56%
2. นางสุดี อันวัดมนี	5,000,000	4.76%	5,000,000	3.57%
3. นายกิตติชัย เดชไพบูลย์ยศ	5,000,000	4.76%	5,000,000	3.57%
4. นางสาวพิณ ลิ้มศิริวัลลภ	2,000,000	1.90%	2,000,000	1.43%
5. นายวินัย สุธาพิทยกุล	500,000	0.48%	500,000	0.36%
6. นายทศพงศ์ ตันเต็มสมบุญรณ์	500,000	0.48%	500,000	0.36%
7. ผู้ถือหุ้นรายอื่น ๆ (8 ราย)	210,000	0.20%	210,000	0.15%
รวม	105,000,000	100.00%	105,000,000	75.00%
ประชาชนทั่วไป	0	0.00%	35,000,000	25.00%
รวมทั้งสิ้น	105,000,000	100.00%	140,000,000	100.00%

ผังการจัดองค์กร

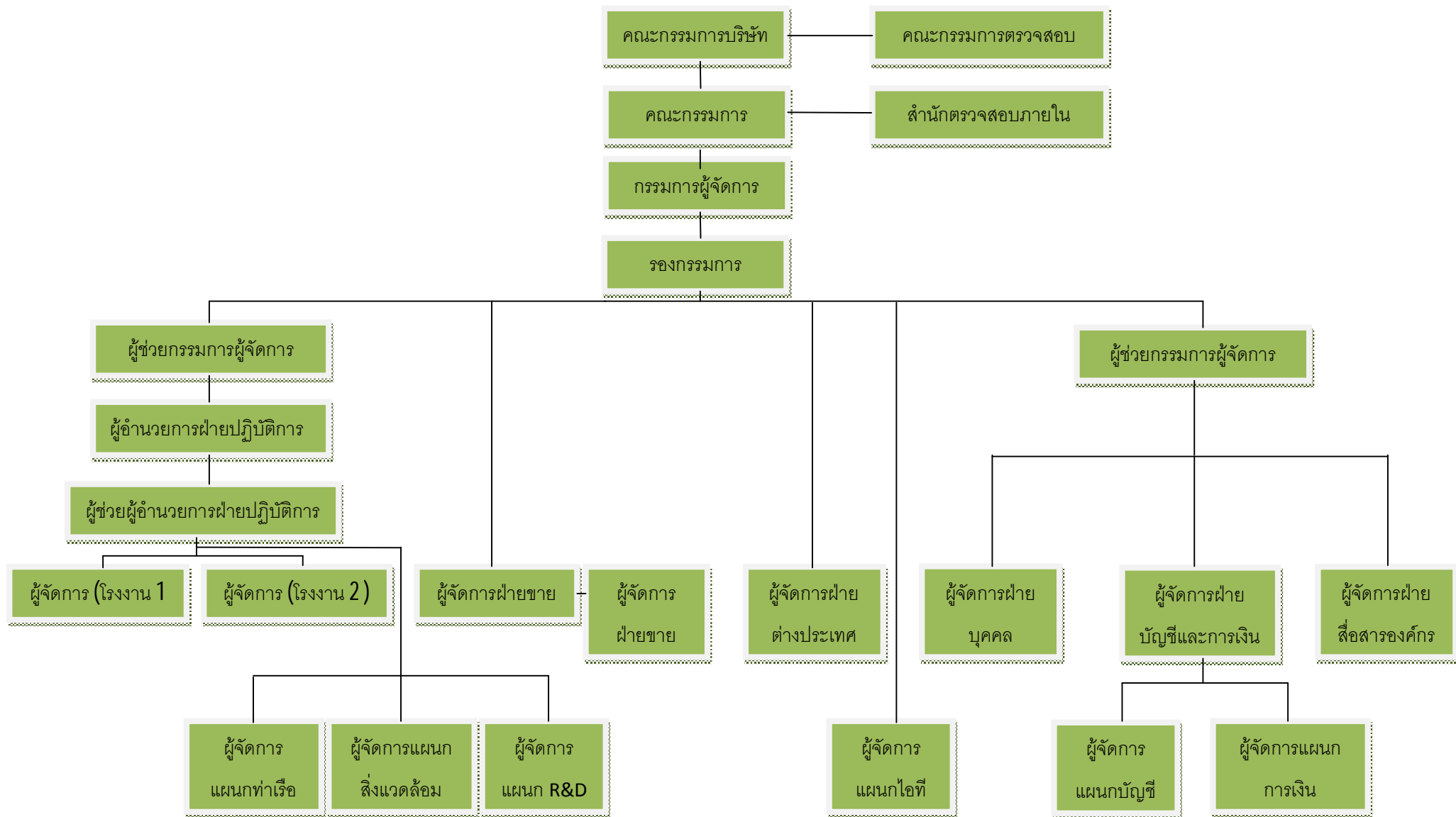

โครงสร้างการจัดการ

โครงสร้างคณะกรรมการของบริษัท ประกอบด้วยคณะกรรมการ 3 ชุด ดังนี้

1. คณะกรรมการบริษัท
2. คณะกรรมการตรวจสอบ
3. คณะกรรมการบริหาร

คณะกรรมการบริษัท

ชื่อ - สกุล	ตำแหน่ง
1. พล.ต.อ.บุญเพ็ญ บำเพ็ญบุญ	กรรมการอิสระ / ประธานกรรมการ
2. นายพนม ครอบสถาพร	กรรมการ
3. นายวินัย ครอบสถาพร	กรรมการ
4. นายธนพล คำใจหาญ	กรรมการ
5. นางสาวอลิสา ครอบสถาพร	กรรมการ
6. นายสิริวิชญ์ ทรัพย์เตชิตมณี	กรรมการ
7. รศ.ดร.มนตรี ไสคดียานูรักษ์	กรรมการอิสระ / ประธานคณะกรรมการตรวจสอบ
8. นายธวัชชัย วรวรรณธนะชัย	กรรมการอิสระ / กรรมการตรวจสอบ
9. นายอำพัน ยศอมรสุนทร	กรรมการอิสระ / กรรมการตรวจสอบ

หมายเหตุ กรรมการตรวจสอบที่มีความรู้ทางด้านบัญชี การเงินคือ รศ.ดร.มนตรี ไสคดียานูรักษ์ และคุณธวัชชัย วรวรรณธนะชัย โดยมี นางสาวนิอร จันท์แจ่มแสง เป็นเลขานุการคณะกรรมการของบริษัท และเลขานุการบริษัท

กรรมการผู้มีอำนาจลงนาม

นายพนม ครอบสถาพร ลงลายมือชื่อและประทับตราสำคัญของบริษัท หรือ นางสาวอลิสา ครอบสถาพร หรือ นายธนพล คำใจหาญ หรือ นายวินัย ครอบสถาพร โดยสองในสามคนลงลายมือชื่อร่วมกันและประทับตราสำคัญของบริษัท

ขอบเขตอำนาจหน้าที่ของคณะกรรมการบริษัท

(ตามมาตราที่ประชุมคณะกรรมการบริษัท เอเชีย กรีน เอนเนจี้ จำกัด (มหาชน) ครั้งที่ 2 / 2551 วันที่ 25 มกราคม 2551)

- 1) ปฏิบัติหน้าที่ให้เป็นไปตามกฎหมาย วัตถุประสงค์ และข้อบังคับของบริษัท ตลอดจนมติที่ประชุมผู้ถือหุ้นด้วยความซื่อสัตย์สุจริต และระมัดระวังผลประโยชน์ของบริษัท
- 2) มีความรับผิดชอบต่อผู้ถือหุ้นโดยสม่ำเสมอ ดำเนินงานโดยรักษาผลประโยชน์ของผู้ถือหุ้น มีการเปิดเผยข้อมูลต่อผู้ลงทุนอย่างถูกต้อง ครบถ้วน ได้มาตรฐาน
- 3) กำหนดนโยบายและทิศทางการดำเนินงานของบริษัท

- 4) พิจารณานโยบายผังอำนาจอนุมัติ
- 5) กำกับ ควบคุม ดูแล ให้ฝ่ายจัดการดำเนินการให้เป็นไปตามนโยบายที่กำหนดไว้อย่างมีประสิทธิภาพ เพื่อเพิ่มมูลค่าทางเศรษฐกิจสูงสุดให้แก่กิจการ
- 6) พิจารณานโยบายการลงทุนในการขยายธุรกิจ ตลอดจนการเข้าร่วมทุนกับผู้ประกอบการรายอื่น
- 7) รับผิดชอบในการจัดทำรายงานทางการเงิน ให้ผู้สอบบัญชีตรวจสอบ และ/หรือสอบทานและเสนอต่อคณะกรรมการตรวจสอบ
- 8) แต่งตั้งคณะกรรมการบริหาร และกำหนดขอบเขตอำนาจหน้าที่ และความรับผิดชอบของคณะกรรมการบริหาร

ทั้งนี้กำหนดให้กรรมการหรือบุคคลอื่นใดซึ่งมีหรืออาจมีความขัดแย้งในส่วนตัวได้เสีย หรือความขัดแย้งทางผลประโยชน์อื่นใดกับบริษัท ไม่มีสิทธิออกเสียงลงคะแนนในเรื่องนั้น

นอกจากนั้นในกรณีต่อไปนี้จะต้องได้รับความเห็นชอบจากที่ประชุมคณะกรรมการและที่ประชุมผู้ถือหุ้นด้วยคะแนนเสียงไม่น้อยกว่า 3 ใน 4 ของจำนวนเสียงทั้งหมดของผู้ถือหุ้นที่เข้าประชุมและมีสิทธิออกเสียงลงคะแนน

- การขายหรือโอนกิจการของบริษัททั้งหมดหรือบางส่วนที่สำคัญ
- การซื้อหรือรับโอนกิจการของบริษัทอื่น หรือบริษัทเอกชนมาเป็นของบริษัท
- การทำ แก๊ซ หรือเลิกสัญญาที่เกี่ยวข้องกับการให้เข้ากิจการของบริษัททั้งหมดหรือบางส่วนที่สำคัญ
- การมอบหมายให้บุคคลอื่นเข้าจัดการธุรกิจของบริษัท หรือการรวมกิจการกับบุคคลอื่นโดยมีวัตถุประสงค์จะแบ่งกำไรขาดทุนกัน
- การแก้ไขเพิ่มเติมหนังสือบริคณห์สนธิหรือข้อบังคับ
- การเพิ่มทุน การลดทุน การออกหุ้นกู้ การควบหรือเลิกบริษัท

คณะกรรมการตรวจสอบ (Audit Committee)

ชื่อ - สกุล	ตำแหน่ง
1. รศ.ดร.มนตรี ไสคตยานูรักษ์	ประธานคณะกรรมการตรวจสอบ
2. นายรัชชัย วรวรรณธนะชัย	กรรมการตรวจสอบ
3. นายอำพัน ยศอมรสุนทร	กรรมการตรวจสอบ

หมายเหตุ โดยมี นางสาวนิอร จันทร์แจ่มแสง ทำหน้าที่เป็นเลขานุการคณะกรรมการตรวจสอบ

ขอบเขตอำนาจหน้าที่ของคณะกรรมการตรวจสอบ (Audit Committee) (ตามมติที่ประชุมคณะกรรมการบริษัท เอเซีย กรีน เอนเนอจี้ จำกัด ครั้งที่ 2 / 2551 วันที่ 25 มกราคม 2551)

- 1) สอบทานให้บริษัทมีรายงานทางการเงินอย่างถูกต้องและเพียงพอ
- 2) สอบทานให้บริษัทมีระบบการควบคุมภายใน (Internal Control) และการตรวจสอบภายใน (Internal Audit) ที่เหมาะสมและมีประสิทธิผล

- 3) สอบทานให้บริษัทปฏิบัติตามกฎหมายว่าด้วยหลักทรัพย์และตลาดหลักทรัพย์ ข้อกำหนดของตลาดหลักทรัพย์ หรือกฎหมายที่เกี่ยวข้องกับธุรกิจของบริษัท
- 4) พิจารณา คัดเลือก เสนอแต่งตั้ง และเสนอค่าตอบแทนผู้สอบบัญชีของบริษัท
- 5) พิจารณาการเปิดเผยข้อมูลของบริษัท ในกรณีที่เกิดรายการที่เกี่ยวข้องกัน หรือรายการที่อาจมีความขัดแย้งทางผลประโยชน์ให้มีความถูกต้องครบถ้วน
- 6) จัดทำรายงานการกำกับดูแลกิจการของคณะกรรมการตรวจสอบโดยเปิดเผยไว้ในรายงานประจำปีของบริษัท ซึ่งรายงานดังกล่าวต้องลงนามโดยประธานคณะกรรมการตรวจสอบ
- 7) ปฏิบัติการอื่นใดตามที่คณะกรรมการของบริษัทมอบหมายด้วยความเห็นชอบจากคณะกรรมการตรวจสอบ

คณะกรรมการบริหาร

ชื่อ - สกุล	ตำแหน่ง
1. นายพนม ครอบสถาพร	ประธานกรรมการบริหาร
2. นายวินัย ครอบสถาพร	กรรมการบริหาร
3. นางสาวอลิสสา ครอบสถาพร	กรรมการบริหาร

ขอบเขตอำนาจหน้าที่ของคณะกรรมการบริหาร

(ตามมาตราที่ประชุมคณะกรรมการบริษัท เอเซีย กรีน เอนเนอจี จำกัด (มหาชน) ครั้งที่ 1 / 2551 วันที่ 21 มีนาคม 2551)

- 1) มีอำนาจสั่งการ วางแผน และดำเนินกิจการของบริษัท ให้เป็นไปตามนโยบายที่คณะกรรมการของบริษัท กำหนด
- 2) กำหนดกลยุทธ์ในการดำเนินธุรกิจของบริษัท ภายใต้ขอบเขตวัตถุประสงค์ และ/หรือ แผนนโยบายของบริษัท
- 3) เสนอแผนการลงทุน และ/หรือการระดมทุนของบริษัท เพื่อให้คณะกรรมการบริษัท และ/หรือที่ประชุมผู้ถือหุ้นพิจารณาอนุมัติ แล้วแต่กรณี
- 4) อนุมัติการแต่งตั้งที่ปรึกษาด้านต่าง ๆ ที่จำเป็นต่อการดำเนินงานของบริษัท
- 5) มีอำนาจพิจารณากำหนดสวัสดิการให้แก่พนักงานตามความเหมาะสมกับสภาพการณ์ ประเพณี และกฎหมายที่ใช้บังคับ
- 6) ภายในวงเงินที่คณะกรรมการได้มอบอำนาจไว้ คณะกรรมการบริหารมีอำนาจอนุมัติการซื้อ การจัดจ้าง การเช่า การเข้าซื้อ ทรัพย์สินใด ๆ ตลอดจนมีอำนาจลงทุน และดำเนินการชำระค่าใช้จ่ายใด ๆ ที่จำเป็นต่อการดำเนินงานของบริษัท โดยมีรายละเอียดตามผังอำนาจอนุมัติที่คณะกรรมการบริษัท กำหนด
- 7) ภายในวงเงินที่คณะกรรมการได้มอบอำนาจไว้ คณะกรรมการบริหารมีอำนาจอนุมัติการกู้ยืมเงิน เบิกเงิน เกินบัญชีจากธนาคาร นิติบุคคลหรือสถาบันการเงินอื่นใด เพื่อประโยชน์ในการดำเนินธุรกิจของบริษัท โดยมีรายละเอียดตามผังอำนาจอนุมัติที่คณะกรรมการบริษัท กำหนด

- 8) มีอำนาจในการอนุมัติการซื้อทรัพย์สิน หรือการชำระราคาใด ๆ อันสืบเนื่องมาจากการดำเนินงานของบริษัทตามสัญญา และ/หรือ ข้อตกลงกับคู่ค้า โดยมีรายละเอียดตามผังอำนาจอนุมัติที่คณะกรรมการบริษัท กำหนด

ทั้งนี้ การมอบหมายอำนาจหน้าที่และความรับผิดชอบให้คณะกรรมการบริหารดังกล่าวข้างต้นนั้น จะไม่รวมถึงอำนาจ และ/หรือการมอบอำนาจช่วงในการอนุมัติรายการใดที่ตน หรือผู้รับมอบอำนาจช่วง หรือบุคคลที่อาจมีความขัดแย้ง (ตามที่นิยามไว้ในประกาศ และ/หรือ กฎหมายที่เกี่ยวข้อง) มีส่วนได้เสียหรือผลประโยชน์ในลักษณะอื่นใดขัดแย้งกับบริษัท หรือบริษัทย่อยของบริษัท ซึ่งการอนุมัติรายการในลักษณะดังกล่าวจะต้องเสนอต่อที่ประชุมคณะกรรมการ และ/หรือที่ประชุมผู้ถือหุ้น (แล้วแต่กรณี) เพื่อพิจารณาอนุมัติรายการดังกล่าว ตามที่ข้อบังคับของบริษัทย่อยหรือกฎหมายที่เกี่ยวข้องกำหนด

ผู้บริหารของบริษัท

ชื่อ - สกุล	ตำแหน่ง
1. นายพนม วรรณสถาพร	กรรมการผู้จัดการ
2. นายพนัย วรรณสถาพร	รองกรรมการผู้จัดการ
3. นางวรรณณี วรรณสถาพร	ผู้ช่วยกรรมการผู้จัดการ
4. นายธนพล ฉ่ำใจหาญ	ผู้ช่วยกรรมการผู้จัดการ
5. นายสนธยา พรหมสุรินทร์	ผู้อำนวยการฝ่ายปฏิบัติการ
6. นายสมบัติ บุญเรือง	ผู้จัดการฝ่ายบัญชีและการเงิน
7. นางสาวศศิธร ทองปั้น	ผู้จัดการแผนกบัญชี

กรรมการผู้จัดการ

ขอบเขตอำนาจหน้าที่ของกรรมการผู้จัดการ (ตามมติที่ประชุมคณะกรรมการบริษัท เอเซีย กรีน เอนเนอจี จำกัด (มหาชน) ครั้งที่ 1 / 2551 วันที่ 21 มีนาคม 2551)

ให้กรรมการผู้จัดการมีอำนาจดำเนินการตามที่คณะกรรมการบริษัทได้มอบหมายให้ ซึ่งอยู่ภายใต้กฎระเบียบและข้อบังคับของบริษัท รายละเอียดอำนาจหน้าที่ของกรรมการผู้จัดการสามารถสรุปได้ดังนี้

- 1) เป็นผู้บริหารจัดการและควบคุมดูแลการดำเนินธุรกิจตามปกติของบริษัท
- 2) ดำเนินการตามที่คณะกรรมการบริษัท หรือคณะกรรมการบริหาร ได้มอบหมาย
- 3) เป็นผู้กำหนดและกำกับดูแลการดำเนินการโดยรวมในทางปฏิบัติ เพื่อให้เป็นไปตามนโยบายที่คณะกรรมการบริษัทกำหนด
- 4) มีอำนาจในการอนุมัติการซื้อ เช่า หรือลงทุน ตามแผนงานที่ได้มีมติอนุมัติไว้แล้ว หรือ มีอำนาจในการอนุมัติหรือยกเลิกการซื้อ การจ้าง การเช่า การเข้าซื้อ การขาย ทรัพย์สิน การลงทุน และการชำระราคา หรือค่าใช้จ่ายต่าง ๆ ที่จำเป็นต่อการดำเนินงานของบริษัท โดยมีรายละเอียดตามผังอำนาจอนุมัติที่คณะกรรมการบริษัทกำหนด

- 5) มีอำนาจในการอนุมัติการซื้อทรัพย์สิน หรือการชำระราคาหรือค่าใช้จ่ายต่าง ๆ อันสืบเนื่องมาจากการดำเนินงานของบริษัทตามสัญญา และ/หรือ ข้อตกลงกับคู่ค้า โดยมีรายละเอียดตามผังอำนาจอนุมัติที่คณะกรรมการบริษัทกำหนด
- 6) เป็นผู้พิจารณาเรื่อง กลยุทธ์ทางธุรกิจ และการระดมทุนของบริษัท เพื่อนำเสนอต่อคณะกรรมการบริษัทฯ ตามลำดับของความสำคัญ
- 7) มีอำนาจจ้าง แต่งตั้ง ปลดออก ให้ออก ไล่ออก ซึ่งพนักงานทุกระดับ
- 8) มีอำนาจดำเนินการเปิดและปิดบัญชีเงินฝากประเภทต่าง ๆ กับธนาคารและสถาบันการเงินเพื่อความสะดวกในการดำเนินงานตามปกติธุรกิจของบริษัท โดยต้องคำนึงถึงประโยชน์ของบริษัทฯ เป็นสำคัญ
- 9) ขออนุมัติการแต่งตั้งที่ปรึกษาด้านต่าง ๆ ที่จำเป็นต่อการดำเนินงานของบริษัทฯ โดยผ่านคณะกรรมการบริหารของบริษัท
- 10) มีอำนาจจ้าง แต่งตั้ง ปลดออก ให้ออก ไล่ออก กำหนดอัตราค่าจ้าง ให้บำเหน็จรางวัล ขึ้นเงินเดือน ค่าตอบแทน เงินโบนัส ให้แก่พนักงานทุกระดับ ตามนโยบายการกำหนดค่าตอบแทนของบริษัท

ทั้งนี้ การมอบหมายอำนาจหน้าที่และความรับผิดชอบของประธานเจ้าหน้าที่บริหารดังกล่าวข้างต้นนั้น จะไม่รวมถึงอำนาจ และ/หรือการมอบอำนาจช่วงในการอนุมัติรายการใดที่ตน หรือผู้รับมอบอำนาจช่วง หรือบุคคลที่อาจมีความขัดแย้ง (ตามที่นิยามไว้ในประกาศ และ/หรือ กฎหมายที่เกี่ยวข้อง) มีส่วนได้เสียหรือผลประโยชน์ในลักษณะอื่นใด ขัดแย้งกับบริษัทฯ หรือบริษัทย่อยของบริษัทฯ ซึ่งการอนุมัติรายการในลักษณะดังกล่าวจะต้องเสนอต่อที่ประชุมคณะกรรมการ และ/หรือที่ประชุมผู้ถือหุ้น (แล้วแต่กรณี) เพื่อพิจารณาอนุมัติรายการดังกล่าว ตามที่ข้อบังคับของบริษัท ย่อยหรือกฎหมายที่เกี่ยวข้องกำหนด

การอื่นใดนอกเหนือจากที่กล่าวมาข้างต้น กรรมการผู้จัดการไม่สามารถกระทำได้ เว้นแต่จะได้รับการมอบหมายจากที่ประชุมคณะกรรมการบริษัทเป็นคราว ๆ ไป

การสรรหากรรมการและผู้บริหาร

บริษัทไม่มีคณะกรรมการสรรหาโดยเฉพาะ ทั้งนี้บุคคลที่จะได้รับการแต่งตั้งให้ดำรงตำแหน่งกรรมการ และผู้บริหารของบริษัท จะต้องมีความสัมพันธ์ครบตามมาตรา 68 แห่งพระราชบัญญัติบริษัทมหาชนจำกัด พ.ศ. 2535 และข้อบังคับของบริษัท และไม่มีลักษณะต้องห้ามตามประกาศคณะกรรมการกำกับตลาดทุน ที่ ทจ.28/2551 เรื่อง การขออนุญาตและการอนุญาตให้เสนอขายหุ้นที่ออกใหม่ ฉบับลงวันที่ 15 ธันวาคม 2551 โดยการคัดเลือกจะดำเนินการ ดังนี้ องค์ประกอบและการแต่งตั้งคณะกรรมการบริษัท

องค์ประกอบและการสรรหา แต่งตั้ง ถอดถอน หรือพ้นจากตำแหน่งกรรมการของบริษัทนั้น ได้กำหนดไว้ในข้อบังคับของบริษัทซึ่งสามารถสรุปสาระสำคัญได้ดังนี้

1. คณะกรรมการบริษัท ประกอบด้วยกรรมการจำนวนไม่น้อยกว่า 5 คน แต่ไม่เกิน 15 คน เลือกตั้งโดยที่ประชุมผู้ถือหุ้น โดยมีกรรมการที่เป็นกรรมการตรวจสอบไม่น้อยกว่า 3 คน ทั้งนี้ กรรมการไม่น้อยกว่ากึ่งหนึ่งของจำนวนกรรมการทั้งหมดต้องมีถิ่นที่อยู่ในประเทศไทย
2. ให้ที่ประชุมผู้ถือหุ้นเลือกตั้งกรรมการ ตามหลักเกณฑ์และวิธีการดังต่อไปนี้
 - (1) ผู้ถือหุ้นรายหนึ่งมีคะแนนเสียงเท่ากับ 1 หุ้นต่อ 1 เสียง

- (2) ผู้ถือหุ้นแต่ละรายจะใช้คะแนนเสียงที่มีอยู่ทั้งหมดตาม (1) เลือกตั้งบุคคลคนเดียวหรือหลายคนเป็นกรรมการก็ได้ กรณีเลือกบุคคลหลายคนเป็นกรรมการจะแบ่งคะแนนเสียงให้แก่ผู้ใดมากน้อยเพียงใดไม่ได้
- (3) บุคคลที่ได้รับคะแนนเสียงสูงสุดตามลำดับลงมาเป็นผู้ได้รับการเลือกตั้ง เป็นกรรมการเท่าจำนวนกรรมการที่จะพึงมีหรือจะพึงเลือกตั้งในครั้งนั้น ในกรณีที่บุคคลซึ่งได้รับการเลือกตั้งในลำดับถัดลงมา มีคะแนนเสียงเท่ากันเกินจำนวนกรรมการที่จะพึงมีหรือจะพึงเลือกตั้งในครั้งนั้น ให้ประธานที่ประชุมเป็นผู้ออกเสียงชี้ขาด

3. ในการประชุมผู้ถือหุ้นสามัญประจำปีทุกครั้ง ให้กรรมการออกจากตำแหน่งจำนวนหนึ่งในสาม (1/3) ของจำนวนกรรมการในขณะนั้น ถ้าจำนวนกรรมการจะแบ่งออกให้ตรงเป็นสามส่วนไม่ได้ ก็ให้ออกโดยจำนวนใกล้เคียงที่สุดกับส่วนหนึ่งในสาม กรรมการที่จะต้องออกจากตำแหน่งในปีแรกและปีที่สองภายหลังจดทะเบียนบริษัทนั้น ให้จับสลากกัน ส่วนปีหลัง ๆ ต่อไปให้กรรมการคนใดอยู่ในตำแหน่งนานที่สุดนั้นเป็นผู้ออกจากตำแหน่ง กรรมการซึ่งพ้นจากตำแหน่งอาจได้รับเลือกให้กลับเข้ามารับตำแหน่งอีกได้

4. กรรมการคนใดจะลาออกจากตำแหน่งให้ยื่นใบลาออกต่อบริษัท โดยการลาออกนั้นจะมีผลนับแต่วันที่ใบลาออกไปถึงบริษัท

5. ในการลงมติให้กรรมการคนใดออกจากตำแหน่งก่อนถึงคราวออกตามวาระให้ถือคะแนนเสียงไม่น้อยกว่าสามในสี่ของจำนวนผู้ถือหุ้นที่มาประชุมและมีสิทธิออกเสียง และมีหุ้นนับรวมกันได้ไม่น้อยกว่ากึ่งหนึ่งของจำนวนหุ้นที่ถือโดยผู้ถือหุ้นที่มาประชุมและมีสิทธิออกเสียงลงคะแนน

องค์ประกอบและการแต่งตั้งคณะกรรมการตรวจสอบ

คณะกรรมการตรวจสอบของบริษัท จะต้องเป็นกรรมการบริษัทซึ่งได้รับการแต่งตั้งจากคณะกรรมการบริษัท และมีคุณสมบัติตามที่กฎหมายหลักทรัพย์และตลาดหลักทรัพย์ รวมถึงประกาศ ข้อบังคับ และ/หรือระเบียบของตลาดหลักทรัพย์กำหนด โดยมีจำนวนไม่น้อยกว่า 3 คน ทั้งนี้ กรรมการตรวจสอบอย่างน้อย 1 คน ต้องเป็นผู้มีความรู้ด้านการบัญชีและการเงิน

องค์ประกอบและการแต่งตั้งคณะกรรมการบริหาร

คณะกรรมการบริษัทเป็นผู้เสนอการแต่งตั้งคณะกรรมการบริหาร โดยเลือกตั้งจากกรรมการ และ/หรือผู้บริหารจำนวนหนึ่งตามที่เห็นสมควร และให้คณะกรรมการบริษัทแต่งตั้งกรรมการบริหารคนหนึ่งเป็นประธานกรรมการบริหาร

คำตอบแทนกรรมการและผู้บริหาร

1. คำตอบแทนที่เป็นตัวเงิน

ก. คำตอบแทนคณะกรรมการ

เบี้ยประชุมกรรมการ ในการประชุมวิสามัญผู้ถือหุ้นครั้งที่ 2/2551 เมื่อวันที่ 11 กุมภาพันธ์ 2551 ในที่ประชุมได้อนุมัติการกำหนดคำตอบแทนกรรมการและกรรมการตรวจสอบ ตามระเบียบว่าด้วยคำตอบแทนและเบี้ยประชุมกรรมการของบริษัท

โดยการจ่ายค่าตอบแทนให้แก่คณะกรรมการ มีรายละเอียด ดังนี้

ลำดับ	รายนามคณะกรรมการ	ค่าตอบแทนคณะกรรมการ	
		ปี 2550	ปี 2551
1.	พล.ต.อ.บุญเพ็ญ บำเพ็ญบุญ	-	240,000
2.	นายพนม ครอบสถาพร	-	90,000
3.	นายวินัย ครอบสถาพร	-	70,000
4.	นายธนพล ชั่วใจหาญ	-	90,000
5.	นางสาวอลิสรา ครอบสถาพร	-	20,000
6.	นายสิริวิชัย ทรัพย์เดชิตมณี	-	90,000
7.	รศ.ดร.มนตรี ไสคดียานุกรักษ์	-	250,000
8.	นายธวัชชัย วรวรรณธนะชัย	-	190,000
9.	นายอำพัน ยศอมรสุนทร	-	190,000

หมายเหตุ : - การจัดประชุมคณะกรรมการบริษัท ประธานกรรมการบริษัทได้รับเบี้ยประชุมจำนวน 20,000 บาทต่อครั้ง กรรมการบริษัท จะได้รับค่าเบี้ยประชุมจำนวน 10,000 บาทต่อครั้ง สำหรับการ จัดประชุมคณะกรรมการตรวจสอบ ประธานกรรมการตรวจสอบได้รับค่าเบี้ยประชุมจำนวน 20,000 บาทต่อครั้ง (ทั้งนี้หากเป็นการเข้าร่วมประชุมในฐานะกรรมการบริษัท จะได้รับค่าเบี้ยประชุมจำนวน 10,000 บาทต่อครั้ง) สำหรับกรรมการตรวจสอบ จะได้รับค่าเบี้ยประชุมจำนวน 10,000 บาทต่อครั้ง

- บริษัทไม่เคยจ่ายเบี้ยประชุมให้แก่คณะกรรมการบริษัท โดยเริ่มจ่ายเบี้ยประชุมให้คณะกรรมการบริษัท ตั้งแต่ปี 2551 ตามมติที่ประชุมวิสามัญผู้ถือหุ้น ครั้งที่ 2 เมื่อวันที่ 11 กุมภาพันธ์ 2551 ทั้งนี้คณะกรรมการบริษัทได้เริ่มประชุมครั้งแรกเมื่อวันที่ 21 มีนาคม 2551

- ที่ประชุมผู้ถือหุ้น ประจำปี 2551 ได้มีมติกำหนดจ่ายค่าตอบแทนกรรมการ ประจำปี 2551 เป็นจำนวนเงินไม่เกิน 3 ล้านบาท

ข. ค่าตอบแทนผู้บริหาร

ค่าตอบแทนผู้บริหาร	ปี 2550		ปี 2551	
	จำนวนราย (คน)	จำนวนเงิน (บาท)	จำนวนราย (คน)	จำนวนเงิน (บาท)
รวม	4	2,035,126.00	7	7,246,734.00

หมายเหตุ : ค่าตอบแทนผู้บริหาร ประกอบด้วย เงินเดือน โบนัส และเงินกองทุนสำรองเลี้ยงชีพ

2. ค่าตอบแทนอื่นที่ไม่ใช่ตัวเงิน

- ไม่มี -

การกำกับดูแลกิจการ

บริษัทได้ปฏิบัติตามหลักการของการกำกับดูแลกิจการที่ดี ตามแนวทางที่ตลาดหลักทรัพย์ฯ กำหนดไว้ ดังนี้

1. สิทธิของผู้ถือหุ้น

บริษัทให้ความสำคัญกับสิทธิของผู้ถือหุ้นทุก ๆ ท่าน อย่างเท่าเทียมกัน เช่น บริษัทจะแจ้งให้ผู้ถือหุ้นทราบความคืบหน้าจากการดำเนินงานอย่างสม่ำเสมอ โดยแจ้งให้ผู้ถือหุ้นทราบโดยตรงหรือผ่านทางตลาดหลักทรัพย์ฯ และบริษัทถือปฏิบัติในการจัดส่งหนังสือนัดประชุมพร้อมทั้งข้อมูลประกอบการประชุมตามวาระต่างๆ ให้ผู้ถือหุ้นทราบล่วงหน้าก่อนวันประชุมอย่างน้อย 7 วัน ซึ่งเป็นไปตามข้อบังคับของบริษัท หรือ 14 วัน แล้วแต่เรื่องที่จะพิจารณา และ/หรือ เป็นไปตามที่กฎหมายกำหนด โดยกำหนดให้ในแต่ละวาระมีความเห็นของคณะกรรมการประกอบและมีการบันทึกการประชุมถูกต้อง ครบถ้วน เพื่อให้ผู้ถือหุ้นสามารถตรวจสอบได้ นอกจากนี้ บริษัทจะมีการเสนอให้กรรมการตรวจสอบอย่างน้อย 1 ท่าน เป็นผู้รับมอบอำนาจในการประชุมผู้ถือหุ้น ทั้งนี้ ตามปกติ บริษัทจะมีการจัดประชุมสามัญผู้ถือหุ้นปีละ 1 ครั้ง โดยหากมีวาระที่สำคัญที่จะต้องให้ที่ประชุมผู้ถือหุ้นพิจารณา บริษัทจะดำเนินการเรียกประชุมวิสามัญผู้ถือหุ้นเพื่อพิจารณาอนุมัติต่อไป

ในการประชุมผู้ถือหุ้น คณะกรรมการจะให้ผู้ถือหุ้นได้ใช้สิทธิในการเข้าร่วมประชุมและออกเสียงอย่างเต็มที่ รวมทั้งจัดเวลาให้เหมาะสม เพื่อให้ผู้ถือหุ้นมีโอกาสในการแสดงความคิดเห็นและตั้งคำถามเกี่ยวกับบริษัทได้

2. การปฏิบัติต่อผู้ถือหุ้นอย่างเท่าเทียมกัน

บริษัทมีนโยบายส่งเสริมให้กรรมการทุกท่านเข้าร่วมประชุมในการประชุมผู้ถือหุ้น และประธานในที่ประชุมจะเปิดโอกาสให้ผู้ถือหุ้นมีสิทธิเท่าเทียมกันในการตรวจสอบการดำเนินงานของบริษัท โดยจะกำหนดเวลาในการประชุมให้ผู้ถือหุ้นได้มีโอกาสสอบถามหรือแสดงความคิดเห็นและข้อเสนอแนะต่าง ๆ ได้อย่างเต็มที่ รวมทั้งจะจัดให้มีข้อมูลเพียงพอในการพิจารณา โดยมีระยะเวลาพอสมควร และจัดเตรียมหนังสือมอบฉันทะสำหรับผู้ถือหุ้นที่ไม่สามารถเข้าร่วมประชุมได้ด้วยตนเอง และจัดเตรียมสถานที่ ๆ เดินทางสะดวก รวมถึงวันและเวลาที่เหมาะสม

3. บทบาทของผู้มีส่วนได้เสีย

บริษัทได้ให้ความสำคัญต่อสิทธิของผู้มีส่วนได้เสียทุกกลุ่ม โดยมีรายละเอียด ดังนี้

- ปฏิบัติกับพนักงานอย่างเท่าเทียมเป็นธรรม และให้ผลตอบแทนที่เหมาะสม
- การซื้อสินค้าและบริการจากคู่ค้าเป็นไปตามเงื่อนไขทางการค้า รวมถึงปฏิบัติตามสัญญาต่อคู่ค้า
- ปฏิบัติตามเงื่อนไขการกู้ยืมตามข้อตกลง
- เอาใจใส่และรับผิดชอบต่อลูกค้า มีความรับผิดชอบต่อลูกค้าทั้งในด้านคุณภาพของการให้บริการที่ดี ได้มาตรฐาน รักษาความลับของลูกค้า
- ประพฤติตามกรอบกติกา การแข่งขันที่ดี หลีกเลี่ยงวิธีการที่ไม่สุจริต เพื่อทำลายคู่แข่งทางการค้า
- มีความรับผิดชอบต่อสภาพแวดล้อมของชุมชนและสังคม โดยมีหน่วยงานดูแลทางด้านสิ่งแวดล้อมโดยเฉพาะ

4. การเปิดเผยข้อมูลและความโปร่งใส

นอกจากบริษัทจะทำการเผยแพร่ข้อมูลตามเกณฑ์ที่กำหนดผ่านช่องทางของตลาดหลักทรัพย์ฯ แล้ว บริษัทจะมีการปรับปรุงข้อมูลให้เป็นปัจจุบันอย่างสม่ำเสมอ โดยข้อมูลต่าง ๆ ที่เปิดเผย ทั้งรายงานทางการเงินและข้อมูลที่มีใช้ข้อมูลทางการเงิน

คณะกรรมการบริษัทจะเป็นผู้รับผิดชอบต่อการดำเนินธุรกิจที่สำคัญ และการกำกับดูแลกิจการ งบการเงินของบริษัท และสารสนเทศทางการเงินที่ปรากฏต่อสาธารณะชน ในแบบแสดงรายการข้อมูลประจำปี และรายงานประจำปี โดยการจัดทำงบการเงินดังกล่าวจะเป็นไปตามมาตรฐานการบัญชีที่รับรองทั่วไปในประเทศไทย โดยเลือกนโยบายบัญชีที่เหมาะสมและถือปฏิบัติอย่างสม่ำเสมอ และใช้ดุลยพินิจอย่างระมัดระวัง และประมาณการที่ดีที่สุดในการจัดทำ รวมทั้งมีการเปิดเผยข้อมูลสำคัญอย่างเพียงพอในหมายเหตุประกอบงบการเงิน

คณะกรรมการบริษัทได้จัดให้มีการดำรงรักษาไว้ซึ่งระบบควบคุมภายในที่มีประสิทธิผล เพื่อให้มั่นใจได้อย่างมีเหตุผลว่าการบันทึกข้อมูลทางบัญชีมีความถูกต้อง ครบถ้วน และเพียงพอที่จะดำรงรักษาไว้ซึ่งทรัพย์สินและเพื่อให้ทราบจุดอ่อน เพื่อป้องกันไม่ให้เกิดการทุจริตหรือการดำเนินการที่ผิดปกติดังมีสาระสำคัญ

ในการนี้ คณะกรรมการบริษัทได้แต่งตั้งคณะกรรมการตรวจสอบ ซึ่งประกอบด้วยกรรมการที่ไม่เป็นผู้บริหารและเป็นอิสระอย่างเพียงพอ เป็นผู้ดูแลรับผิดชอบเกี่ยวกับคุณภาพของรายงานทางการเงินและระบบควบคุมภายใน

คณะกรรมการบริษัทมีความเห็นว่า ระบบควบคุมภายในของบริษัทโดยรวมอยู่ในระดับที่น่าพอใจและสามารถสร้างความเชื่อมั่นอย่างมีเหตุผลต่อความเชื่อถือได้ของงบการเงินของบริษัท

บริษัทได้กำหนดให้มีการประชุมคณะกรรมการอย่างน้อย 3 เดือนต่อครั้ง และมีการประชุมพิเศษเพิ่มเติมตามความจำเป็น โดยมีการกำหนดวาระชัดเจนล่วงหน้า และมีวาระพิจารณาติดตามผลการดำเนินงานเป็นประจำ โดยมีการจัดหนังสือเชิญประชุมพร้อมระเบียบวาระการประชุมและเอกสารก่อนการประชุมเป็นระยะเวลาล่วงหน้า 7 วัน ก่อนวันประชุม เพื่อให้คณะกรรมการได้มีเวลาศึกษาข้อมูลอย่างเพียงพอก่อนเข้าร่วมประชุม

5. ความรับผิดชอบของคณะกรรมการ

บริษัทมีจำนวนคณะกรรมการบริษัททั้งหมด 9 ท่าน ซึ่งเป็นจำนวนที่เหมาะสมกับบริษัทและมีประสิทธิภาพในการปฏิบัติหน้าที่ ส่วนคณะกรรมการตรวจสอบของบริษัท ซึ่งเป็นกรรมการอิสระมีจำนวนทั้งสิ้น 3 ท่าน คิดเป็นจำนวน 1 ใน 3 ของกรรมการทั้งคณะ นอกจากนี้ ยังมีกรรมการ อีก 1 ท่าน ที่เป็นกรรมการอิสระ ร่วมอยู่ในคณะกรรมการบริษัท

ทั้งนี้บริษัทมีการกำหนดอำนาจหน้าที่ความรับผิดชอบของประธานกรรมการและกรรมการผู้จัดการไว้ อย่างชัดเจน

คณะกรรมการมีบทบาท หน้าที่ และความรับผิดชอบ เพื่อให้เป็นไปตามมาตรฐานการกำกับดูแลกิจการที่ดี ในเรื่องดังต่อไปนี้

- กำหนด วิสัยทัศน์ ภารกิจ กลยุทธ์ เป้าหมาย แผนธุรกิจและงบประมาณของบริษัท
- กำกับดูแล และติดตามผลการปฏิบัติของฝ่ายบริหารอย่างสม่ำเสมอ ให้เป็นไปตามแผนงาน เพื่อบรรลุเป้าหมายที่วางไว้
- พิจารณาเรื่องความขัดแย้งทางผลประโยชน์อย่างรอบคอบ
- ดูแลให้มีระบบควบคุมภายในที่เพียงพอและติดตามอย่างสม่ำเสมอ โดย บริษัท เอเอสที มาสเตอร์ จำกัด ซึ่งเป็นผู้สอบบัญชีของบริษัทก็ได้ทำการประเมินและทบทวนระบบการควบคุมภายในของบริษัท ในการตรวจสอบบัญชีประจำปี และไม่พบจุดอ่อนหรือข้อบกพร่องที่สำคัญในระบบดังกล่าว
- กำหนดนโยบายด้านการบริหารความเสี่ยงให้ครอบคลุม และติดตามอย่างสม่ำเสมอ เพื่อให้บริษัทได้รับประโยชน์สูงสุด

บริษัทกำหนดการประชุมคณะกรรมการล่วงหน้า และแจ้งให้กรรมการทราบล่วงหน้า เพื่อจะสามารถจัดเวลาเข้าร่วมการประชุมได้ โดยจำนวนครั้งของการประชุมคณะกรรมการ จะพิจารณาให้เหมาะสมกับภาระหน้าที่และความรับผิดชอบของคณะกรรมการ

ค่าตอบแทนกรรมการ บริษัทได้กำหนดนโยบายค่าตอบแทนกรรมการไว้อย่างชัดเจนและโปร่งใส โดยค่าตอบแทน อยู่ในระดับเดียวกับอุตสาหกรรม และสูงเพียงพอที่จะดึงดูดและรักษากรรมการที่มีคุณสมบัติที่ต้องการ และได้ขออนุมัติจากที่ประชุมผู้ถือหุ้นแล้ว กรรมการที่ได้รับมอบหมายให้มีหน้าที่ และความรับผิดชอบเพิ่มมากขึ้น ได้รับค่าตอบแทนที่เหมาะสมกับหน้าที่ และความรับผิดชอบที่ได้รับมอบหมายเพิ่มมากขึ้น

การดูแลเครื่องการใช้ข้อมูลภายใน

กรรมการต้องปฏิบัติหน้าที่ให้เป็นไปตามกฎหมาย วัตถุประสงค์ และข้อบังคับของบริษัท ตลอดจนมติของที่ประชุมผู้ถือหุ้น การเปิดเผยข้อมูลต่าง ๆ ที่มีสาระสำคัญและมีผลกระทบต่อบริษัท ถ้าเป็นข้อมูลด้านการดำเนินงานให้ผ่านความเห็นชอบจากกรรมการผู้จัดการ แต่ถ้าข้อมูลใดที่มีผลกระทบต่อผู้ลงทุนต้องผ่านความเห็นชอบจากที่ประชุมคณะกรรมการบริษัท นโยบายและวิธีการติดตามดูแลในการนำข้อมูลภายในไปใช้เพื่อประโยชน์ส่วนตนนั้น บริษัทมอบหมายให้คณะกรรมการบริษัทเป็นผู้ดูแลและพิจารณาตัดสินความผิด ในกรณีที่มีกรรมการ และ/หรือ ผู้บริหารมีการใช้ข้อมูลภายในเพื่อประโยชน์ส่วนตัว โดยมอบหมายให้กรรมการผู้จัดการเป็นผู้พิจารณาความผิด ตามมาตรการการลงโทษที่เป็นไปตามมติที่ประชุมของคณะกรรมการบริษัท หากพนักงานของบริษัทกระทำความผิดดังกล่าว นอกจากนี้ทางบริษัทได้จัดทำเป็นข้อปฏิบัติว่า ทางคณะกรรมการบริษัทและผู้บริหารของบริษัท ห้ามทำการซื้อขายหลักทรัพย์ของบริษัทเป็นเวลา 15 วัน ในช่วงระยะเวลาก่อนการนำเสนองบการเงินประจำงวดต่อสำนักงาน ก.ล.ต.

นโยบายการจ่ายเงินปันผล

บริษัท และบริษัทย่อย มีนโยบายการจ่ายเงินปันผลในแต่ละปีในอัตราไม่น้อยกว่าร้อยละ 40 ของกำไรสุทธิที่เหลือหลังจากหักเงินสำรองต่าง ๆ ทุกประเภทตามที่ได้กำหนดไว้ในข้อบังคับของบริษัทและตามกฎหมาย หากไม่มีเหตุจำเป็นอื่นใดและการจ่ายเงินปันผลนั้นไม่มีผลกระทบต่อภาระการดำเนินงานปกติของบริษัทอย่างมีนัยสำคัญ

วิเคราะห์ฐานะการเงินและผลการดำเนินงานปี 2551

รายได้

บริษัทมีรายได้หลักจากการจำหน่ายถ่านหินและกะลาปาล์มเป็นสำคัญ โดยรายได้จากการขายของบริษัทในของปี 2551 เท่ากับ 2,345.05 ล้านบาท เพิ่มขึ้นจากช่วงเดียวกันของปี 2550 ที่มีรายได้จากการขายเท่ากับ 955.62 ล้านบาท หรือคิดเป็นการเพิ่มขึ้นร้อยละ 146.81 สำหรับในปี 2550 บริษัทมีรายได้รวมเท่ากับ 955.61 ล้านบาทนั้น เพิ่มขึ้นจากปี 2549 และ 2548 ที่มีรายได้รวมเท่ากับ 496.50 ล้านบาท และ 88.24 ล้านบาท ตามลำดับ

โดยสาเหตุสำคัญของรายได้จากการขายที่เพิ่มขึ้นดังกล่าว เป็นผลมาจากการเพิ่มขึ้นของปริมาณถ่านหินที่จำหน่าย รวมทั้งราคาจำหน่ายเฉลี่ยต่อตันที่เพิ่มสูงขึ้น ในขณะที่ปริมาณจำหน่ายกะลาปาล์มมีจำนวนที่ลดลง อย่างไรก็ตาม ตั้งแต่เดือนพฤศจิกายน ปี 2551 จะไม่ปรากฏรายได้จากการจำหน่ายกะลาปาล์มอีกต่อไป

อัตรากำไรขั้นต้น และอัตรากำไรสุทธิ

สำหรับปี 2551 บริษัทมีสัดส่วนกำไรขั้นต้น คิดเป็นร้อยละ 15.38 ของรายได้จากการขาย คิดเป็นสัดส่วนกำไรขั้นต้นที่ลดลงจากปี 2550 ที่มีสัดส่วนกำไรขั้นต้น คิดเป็นร้อยละ 20.61 ของรายได้จากการขาย หรือคิดเป็นมูลค่ากำไรขั้นต้น ของปี 2551 และ 2550 เท่ากับ 360.70 ล้านบาท และ 195.88 ล้านบาท ตามลำดับ สำหรับสาเหตุของกำไรขั้นต้นที่ลดลง เป็นผลมาจากการที่บริษัทมีสัดส่วนต้นทุนขายที่เพิ่มขึ้น เนื่องจากราคาขายถ่านหินลดลงอย่างรวดเร็วจากวิกฤตเศรษฐกิจโลก ขณะที่ราคาซื้อถ่านหินตามสัญญาจะปรับตัวตามดัชนีราคาถ่านหินทุก 3 เดือน เหล่านี้เป็นปัจจัยที่ส่งผลให้บริษัทมีต้นทุนขายเพิ่มขึ้นในบางไตรมาสทำให้ต้นทุนรวมทั้งปีเพิ่มขึ้น

เมื่อพิจารณาอัตรากำไรสุทธิของบริษัท พบว่า ในปี 2551 บริษัทมีสัดส่วนกำไรสุทธิ คิดเป็นร้อยละ 5.24 คิดเป็นสัดส่วนกำไรสุทธิที่ลดลงจากปี 2550 ที่มีสัดส่วนกำไรสุทธิ คิดเป็นร้อยละ 6.62 หรือคิดเป็นมูลค่ากำไรสุทธิ ในปี 2551 และ 2550 เท่ากับ 123.67 ล้านบาท และ 63.24 ล้านบาท ตามลำดับ ซึ่งสาเหตุสำคัญที่ทำให้บริษัทมีอัตรากำไรสุทธิลดลงจากเดิมนั้น เกิดจากอัตรากำไรขั้นต้นที่ลดลง กำไรสุทธิในปี 2549 คิดเป็นร้อยละ 3.29 และมีสัดส่วนขาดทุนในปี 2548 คิดเป็นร้อยละ 8.21

สินทรัพย์

บริษัทมีมูลค่าสินทรัพย์รวม ณ 31 ธันวาคม 2551 เท่ากับ 1,342.70 ล้านบาท ณ 31 ธันวาคม 2550 เท่ากับ 703.07 ล้านบาท ณ 31 ธันวาคม 2549 เท่ากับ 271.44 ล้านบาท และ ณ 31 ธันวาคม 2548 เท่ากับ 249.69 ล้านบาท ตามลำดับ โดยสินทรัพย์รวมของบริษัทจะคิดเป็นสัดส่วนของสินทรัพย์หมุนเวียนมากกว่าร้อยละ 83 ซึ่งมูลค่าสินทรัพย์รวมของบริษัทมีมูลค่าเพิ่มสูงขึ้นอย่างต่อเนื่อง โดยการเปลี่ยนแปลงหลักเป็นผลมาจากสาเหตุต่าง ๆ ดังนี้

- ลูกหนี้การค้า ณ 31 ธันวาคม ปี 2548 ปี 2549 ปี 2550 และ ปี 2551 เท่ากับ 62.14 ล้านบาท 88.29 ล้านบาท 194.10 ล้านบาท และ 385.84 ล้านบาท ตามลำดับ ซึ่งมีมูลค่าเพิ่มขึ้นอย่างต่อเนื่องตลอดระยะเวลาที่ผ่านมา โดยเป็นไปอย่างสอดคล้องตามการเพิ่มขึ้นของรายได้จากการขายที่เพิ่มขึ้นอย่างต่อเนื่องเช่นกัน นอกจากนี้บริษัทยังสามารถบริหารระยะเวลาเก็บหนี้ได้ดีขึ้น โดยในช่วงปี 2548 ปี 2549 ปี 2550 และ ปี 2551 มีระยะเวลาเก็บหนี้เฉลี่ย เท่ากับ 128.88 วัน 54.91 วัน 53.48 วัน และ 44.52 วัน ตามลำดับ

- สินค้าคงเหลือ ณ 31 ธันวาคม ปี 2548 ปี 2549 ปี 2550 และ ปี 2551 เท่ากับ 145.71 ล้านบาท 134.01 ล้านบาท 377.30 ล้านบาท และ 712.53 ล้านบาท ตามลำดับ ซึ่งสินค้าคงเหลือของบริษัทคือ ปริมาณถ่านหินที่มีไว้เพื่อใช้ในการจำหน่าย ตามปริมาณการขายที่เพิ่มขึ้นอย่างต่อเนื่องนับตั้งแต่ปี 2548 จนถึงปัจจุบัน และจะต้องป้องกัน

ปัญหาการขาดแคลนสินค้าที่จะส่งมอบให้กับลูกค้า ประกอบกับราคาถ่านหินในตลาดโลกปรับตัวเพิ่มสูงขึ้นตามปริมาณความต้องการบริโภคที่สูงขึ้น ส่งผลให้บริษัทจำเป็นต้องวางแผนการบริหารต้นทุนการสั่งซื้อถ่านหินเพื่อแก้ไขราคาต้นทุนถ่านหินที่อาจปรับตัวเพิ่มสูงขึ้นได้ในอนาคต เหล่านี้จึงเป็นเหตุผลที่ทำให้บริษัทจำเป็นต้องมีปริมาณสินค้าคงเหลืออยู่ในระดับที่สูงเพียงพอที่จะป้องกันปัญหาดังกล่าวไม่ให้เกิดขึ้นได้ โดยในช่วงปี 2548 ปี 2549 ปี 2550 และ ปี 2551 บริษัทมีระยะเวลาสินค้าคงคลังเฉลี่ย เท่ากับ 318.49 วัน 117.70 วัน 121.97 วัน และ 98.86 วัน ตามลำดับ จะเห็นได้ว่าบริษัทมีระยะเวลาการจัดเก็บสินค้าลดลง เนื่องจากบริษัทได้เพิ่มประสิทธิภาพในการบริหารสินค้าคงเหลือให้ดียิ่งขึ้นกว่าที่ผ่านมาและคาดว่าจะดีขึ้นตามลำดับ

- ที่ดิน อาคาร และอุปกรณ์ - สุธิ ฌ 31 ธันวาคม ปี 2548 ปี 2549 ปี 2550 และ ปี 2551 เท่ากับ 21.87 ล้านบาท 29.74 ล้านบาท 94.09 ล้านบาท และ 215.55 ล้านบาท ตามลำดับ โดยในปี 2549 บริษัทได้ลงทุนในส่วนของ การปรับปรุงพื้นที่ การก่อสร้างลานสำหรับเทกองถ่านหิน และเริ่มติดตั้งเครื่องจักรเพื่อใช้ในการคัดแยกถ่านหิน สำหรับปี 2550 นั้น บริษัทได้เน้นการลงทุนในส่วนของ การก่อสร้างโกดังเก็บสินค้าและโรงคัดแยกถ่านหิน การก่อสร้างสายพานเพื่อลำเลียงถ่านหินสำหรับเข้าเครื่องคัดแยก รวมถึงการลงทุนในส่วนของเครื่องจักร และอุปกรณ์ สำหรับสำนักงานสาขาจังหวัดสมุทรสาคร และจังหวัดเพชรบุรี เพิ่มขึ้นจากเดิม สำหรับปี 2551 นั้น บริษัทได้มีการลงทุนที่สำคัญคือ การซื้อที่ดินและส่วนปรับปรุงที่ดินสำหรับสำนักงานสาขาจังหวัดเพชรบุรี รองลงมาคือ การลงทุนซื้อเครื่องจักร เครื่องมือและอุปกรณ์ที่ใช้ในกระบวนการคัดแยกถ่านหิน และการลงทุนเพิ่มเติมในส่วนของ การปรับปรุงอาคารโรงงาน การซื้อรถสำหรับใช้ในการดำเนินธุรกิจของบริษัทและรถสำหรับใช้งานภายในสำนักงานสาขาจังหวัดสมุทรสาคร

- เงินลงทุนในบริษัทย่อย ฌ 31 ธันวาคม 2551 บริษัทมีเงินลงทุนในบริษัทย่อย คือ บริษัท เอ.จี.อี. ทรานสปอร์ต จำกัด เป็นเงินจำนวน 0.99 ล้านบาท โดยคณะกรรมการบริษัทเมื่อวันที่ 11 กุมภาพันธ์ 2551 มีมติให้ลงทุนในบริษัทดังกล่าวในสัดส่วนร้อยละ 99.00 จากทุนจดทะเบียน 1.00 ล้านบาท

หนี้สิน

ณ วันที่ 31 ธันวาคม 2551 บริษัทมีหนี้สินรวม เท่ากับ 1,110.49 ล้านบาท เพิ่มขึ้นอย่างต่อเนื่องจาก ณ วันที่ 31 ธันวาคม 2550 ที่มีหนี้สินรวม เท่ากับ 571.64 ล้านบาท และเพิ่มขึ้นจาก 244.19 ล้านบาท ณ วันที่ 31 ธันวาคม 2549 และ 238.13 ล้านบาท ณ วันที่ 31 ธันวาคม 2548 ตามลำดับ หนี้สินเกือบทั้งจำนวนเป็นหนี้เงินหมุนเวียนสำหรับการซื้อถ่านหินจากประเทศอินโดนีเซีย

ส่วนของผู้ถือหุ้น

ณ วันที่ 31 ธันวาคม 2551 บริษัทมีส่วนของผู้ถือหุ้น เท่ากับ 232.21 ล้านบาท เพิ่มขึ้นอย่างต่อเนื่องจาก ณ วันที่ 31 ธันวาคม 2550 ที่มีส่วนของผู้ถือหุ้นรวม เท่ากับ 131.43 ล้านบาท และเพิ่มขึ้นจาก 27.25 ล้านบาท ณ วันที่ 31 ธันวาคม 2549 และ 11.56 ล้านบาท ณ วันที่ 31 ธันวาคม 2548 ตามลำดับ โดยบริษัทมีส่วนของผู้ถือหุ้นเพิ่มขึ้นตลอดระยะเวลา ที่ผ่านมา ซึ่งส่วนหนึ่งมีสาเหตุมาจากการเพิ่มขึ้นของกำไรสะสมยังไม่ได้จัดสรรของบริษัทที่เพิ่มขึ้นตามผลการดำเนินงานที่ดีขึ้นตลอดระยะเวลาที่ผ่านมา และมีการเพิ่มขึ้นของทุนที่ออกและเรียกชำระแล้วของบริษัทจากเดิม 20.00 ล้านบาท ณ วันที่ 31 ธันวาคม 2550 เป็น 105.00 ล้านบาท (จากทุนจดทะเบียนจำนวน 140.00 ล้านบาท) ณ วันที่ 31 ธันวาคม 2551

รายงานของผู้สอบบัญชีรับอนุญาต

เสนอ คณะกรรมการและผู้ถือหุ้นของ บริษัท เอเชีย กรีน เอนเนอจี จำกัด (มหาชน)
(เดิมชื่อ “บริษัท เอเชีย กรีน เอนเนอจี จำกัด”)

ข้าพเจ้าได้ตรวจสอบงบดุลรวม ณ วันที่ 31 ธันวาคม 2551 งบกำไรขาดทุนรวม งบแสดงการเปลี่ยนแปลง ส่วนของผู้ถือหุ้นรวมและงบกระแสเงินสดรวม สำหรับปีสิ้นสุดวันเดียวกัน ของ บริษัท เอเชีย กรีน เอนเนอจี จำกัด (มหาชน) และบริษัทย่อย และได้ตรวจสอบงบดุลเฉพาะกิจการ ณ วันที่ 31 ธันวาคม 2551 และ 2550 งบกำไรขาดทุนเฉพาะกิจการ งบแสดงการเปลี่ยนแปลงส่วนของผู้ถือหุ้นเฉพาะกิจการและงบกระแสเงินสดเฉพาะกิจการ สำหรับปีสิ้นสุดวันเดียวกัน ของแต่ละปีของ บริษัท เอเชีย กรีน เอนเนอจี จำกัด (มหาชน) ซึ่งผู้บริหารของกิจการเป็นผู้รับผิดชอบต่อความถูกต้องและครบถ้วนของข้อมูลในงบการเงินเหล่านี้ ส่วนข้าพเจ้าเป็นผู้รับผิดชอบในการแสดงความเห็นต่องบการเงินดังกล่าวจากผลการตรวจสอบของข้าพเจ้า

ข้าพเจ้าได้ปฏิบัติงานตรวจสอบตามมาตรฐานการสอบบัญชี ซึ่งกำหนดให้ข้าพเจ้าต้องวางแผนและปฏิบัติงาน เพื่อให้ได้ความเชื่อมั่นอย่างมีเหตุผลว่า งบการเงินแสดงข้อมูลที่ขัดต่อข้อเท็จจริงอันเป็นสาระสำคัญหรือไม่ การตรวจสอบ รวมถึงการใช้วิธีการทดสอบหลักฐานประกอบรายการทั้งที่เป็นจำนวนเงิน และการเปิดเผยข้อมูลในงบการเงินการประเมินถึงความเหมาะสมของหลักการบัญชีที่กิจการใช้ และประมาณการเกี่ยวกับรายการทางการเงินที่เป็นสาระสำคัญซึ่งผู้บริหารเป็นผู้จัดทำขึ้น ตลอดจนการประเมินถึงความเหมาะสมของการแสดงรายการที่นำเสนอในงบการเงินโดยรวม ข้าพเจ้าเชื่อว่าการตรวจสอบดังกล่าวให้ข้อสรุปที่เป็นเกณฑ์อย่างเหมาะสมในการแสดงความเห็นของข้าพเจ้า

ข้าพเจ้าเห็นว่างบการเงินรวมข้างต้นนี้แสดงฐานะการเงินรวม ณ วันที่ 31 ธันวาคม 2551 ผลการดำเนินงานรวม และกระแสเงินสดรวมสำหรับปีสิ้นสุดวันเดียวกันของ บริษัท เอเชีย กรีน เอนเนอจี จำกัด (มหาชน) และบริษัทย่อย และงบการเงินเฉพาะกิจการข้างต้นนี้แสดงฐานะทางการเงิน ณ วันที่ 31 ธันวาคม 2551 และ 2550 ผลการดำเนินงานและกระแสเงินสดสำหรับปีสิ้นสุดวันเดียวกันของแต่ละปีของ บริษัท เอเชีย กรีน เอนเนอจี จำกัด (มหาชน) โดยถูกต้องตามที่ควรในสาระสำคัญตามหลักการบัญชีที่รับรองทั่วไป

(นายประดิษฐ์ รอดลอยทุกข์)
ผู้สอบบัญชีรับอนุญาต เลขที่ 218

บริษัท เอเอสที มาสเตอร์ จำกัด
วันที่ 27 กุมภาพันธ์ 2552

บริษัท เอเชีย กรีน เอนเนอจี จำกัด (มหาชน) และบริษัทย่อย
(เดิมชื่อ "บริษัท เอเชีย กรีน เอนเนอจี จำกัด")

งบการเงินและรายงานของผู้สอบบัญชีรับอนุญาต
สำหรับปีสิ้นสุดวันที่ **31** ธันวาคม **2551** และ **2550**

บริษัท เอเซีย กรีน เอนเนอจี จำกัด (มหาชน) และบริษัทย่อย
(เดิมชื่อ "บริษัท เอเซีย กรีน เอนเนอจี จำกัด")

งบดุล

ณ วันที่ 31 ธันวาคม 2551 และ 2550

สินทรัพย์	หมายเหตุ	บาท		
		งบการเงินรวม		งบการเงินเฉพาะกิจการ
		2551	2551	2550
สินทรัพย์หมุนเวียน				
เงินสดและรายการเทียบเท่าเงินสด	6	9,273,664	2,382,163	8,657,466
ลูกหนี้การค้า - บริษัทที่เกี่ยวข้องกัน	5,2,7	-	2,336,880	5,754,479
- บริษัทอื่น - สุทธิ	7	385,841,735	385,841,735	188,350,091
เงินให้กู้ยืมระยะสั้นและดอกเบี้ยค้างรับแก่บริษัทที่เกี่ยวข้องกัน	5,2	-	19,711,725	11,030,179
สินค้าคงเหลือ - สุทธิ	8	712,531,933	712,286,464	377,299,640
เงินจ่ายล่วงหน้าค่าสินค้า		-	-	12,140,969
สินทรัพย์หมุนเวียนอื่น				
ลูกหนี้กรมสรรพากร		39,163	39,163	3,163,100
ค่าใช้จ่ายจ่ายล่วงหน้า		5,425,196	4,581,143	283,377
สินทรัพย์หมุนเวียนอื่น		2,576,089	2,514,372	2,277,803
รวมสินทรัพย์หมุนเวียนอื่น		8,040,448	7,134,678	5,724,280
รวมสินทรัพย์หมุนเวียน		1,115,687,780	1,129,693,645	608,957,104
สินทรัพย์ไม่หมุนเวียน				
เงินลงทุนในบริษัทย่อย	9	-	990,000	-
เงินฝากประจำที่ติดภาระค้ำประกัน	10	4,800,000	4,800,000	-
ที่ดิน อาคารและอุปกรณ์ - สุทธิ	11	215,550,170	171,977,507	94,087,572
โปรแกรมคอมพิวเตอร์ - สุทธิ	12	2,307,264	2,307,264	-
เงินมัดจำและเงินประกัน		4,352,213	4,352,213	26,400
รวมสินทรัพย์ไม่หมุนเวียน		227,009,647	184,426,984	94,113,972
รวมสินทรัพย์		1,342,697,427	1,314,120,629	703,071,076

หมายเหตุประกอบงบการเงินเป็นส่วนหนึ่งของงบการเงินนี้

บริษัท เอเซีย กรีน เอนเนอจี จำกัด (มหาชน) และบริษัทย่อย
(เดิมชื่อ "บริษัท เอเซีย กรีน เอนเนอจี จำกัด")

งบดุล (ต่อ)

ณ วันที่ 31 ธันวาคม 2551 และ 2550

หนี้สินและส่วนของผู้ถือหุ้น	หมายเหตุ	บาท		
		งบการเงินรวม		งบการเงินเฉพาะกิจการ
		2551	2551	2550
หนี้สินหมุนเวียน				
เงินกู้ยืมระยะสั้นจากสถาบันการเงิน	13	971,260,534	971,260,534	422,226,814
เจ้าหนี้การค้า - บุคคลและบริษัทที่เกี่ยวข้องกัน	5.2	416,202	10,253,215	1,444,678
- บริษัทอื่น		26,639,497	7,963,419	78,454,397
เจ้าหนี้อื่น - บุคคลและบริษัทที่เกี่ยวข้องกัน	5.2	294,594	6,678,741	4,642,270
หนี้สินตามสัญญาเช่าซื้อส่วนที่ครบกำหนดชำระในปี	15	11,760,782	5,637,656	2,678,472
เงินกู้ยืมระยะยาวจากสถาบันการเงินส่วนที่ครบกำหนดชำระในปี	16	4136,782	4136,782	3,845,209
ภาษีเงินได้ค้างจ่าย		39,353,560	38,897,374	24,267,574
หนี้สินหมุนเวียนอื่น	14	21,337,056	20,813,033	15,697,735
รวมหนี้สินหมุนเวียน		1,075,199,007	1,065,640,754	553,257,149
หนี้สินไม่หมุนเวียน				
หนี้สินตามสัญญาเช่าซื้อ - สุทธิ	15	24,159,275	8,160,943	3,149,610
เงินกู้ยืมระยะยาวจากสถาบันการเงิน - สุทธิ	16	11,128,170	11,128,170	15,232,348
รวมหนี้สินไม่หมุนเวียน		35,287,445	19,289,113	18,381,958
รวมหนี้สิน		1,110,486,452	1,084,929,867	571,639,107
ส่วนของผู้ถือหุ้น				
ทุนเรือนหุ้น				
ทุนจดทะเบียน				
หุ้นสามัญ 140,000,000 หุ้น มูลค่าหุ้นละ 1 บาท				
(2550: หุ้นสามัญ 200,000 หุ้น มูลค่าหุ้นละ 100 บาท)	17	140,000,000	140,000,000	20,000,000
ทุนที่ออกและชำระแล้ว				
หุ้นสามัญ 105,000,000 หุ้น มูลค่าหุ้นละ 1 บาท				
(2550: หุ้นสามัญ 200,000 หุ้น มูลค่าหุ้นละ 100 บาท)	17	105,000,000	105,000,000	20,000,000
เงินรับล่วงหน้าค่าหุ้นก่อนการจดทะเบียน		-	-	40,942,769
กำไรสะสม				
จัดสรรเพื่อสำรองตามกฎหมาย	18	9,579,200	9,579,200	-
ส่วนที่ยังไม่ได้จัดสรร		117,591,673	114,611,562	70,489,200
รวมส่วนของผู้ถือหุ้นบริษัทใหญ่		232,170,873	229,190,762	131,431,969
ส่วนของผู้ถือหุ้นส่วนน้อย		40,102	-	-
รวมส่วนของผู้ถือหุ้น		232,210,975	229,190,762	131,431,969
รวมหนี้สินและส่วนของผู้ถือหุ้น		1,342,697,427	1,314,120,629	703,071,076

หมายเหตุประกอบงบการเงินเป็นส่วนหนึ่งของงบการเงินนี้

บริษัท เอเชีย กรีน เอนเนอจี จำกัด (มหาชน) และบริษัทย่อย

(เดิมชื่อ "บริษัท เอเชีย กรีน เอนเนอจี จำกัด")

งบกำไรขาดทุน

สำหรับปีสิ้นสุดวันที่ 31 ธันวาคม 2551 และ 2550

รายละเอียด	หมายเหตุ	บาท		
		งบการเงินรวม	งบการเงินเฉพาะกิจการ	
		2551	2551	2550
รายได้				
รายได้จากการขายและบริการ		2,345,046,716	2,342,326,064	950,481,673
รายได้ค่าบริหารจัดการ	5.3	-	2,184,000	-
กำไรจากอัตราแลกเปลี่ยน		10,257,712	10,257,712	4,630,330
รายได้อื่น		3,286,925	3,677,275	504,760
รวมรายได้		2,358,591,353	2,358,445,051	955,616,763
ค่าใช้จ่าย				
ต้นทุนขายและบริการ		1,984,345,857	1,945,432,858	754,603,000
ค่าใช้จ่ายในการขาย		101,900,220	146,399,332	75,500,388
ค่าใช้จ่ายในการบริหาร		38,858,582	38,023,308	18,708,035
ค่าตอบแทนผู้บริหาร		8,516,734	8,516,734	2,035,126
ขาดทุนจากการปรับลดมูลค่าสินค้าคงเหลือ		4,659,719	4,659,719	-
รวมค่าใช้จ่าย		2,138,281,112	2,143,031,951	850,846,549
กำไรก่อนค่าใช้จ่ายทางการเงินและภาษีเงินได้		220,310,241	215,413,100	104,770,214
ค่าใช้จ่ายทางการเงิน		(39,999,551)	(39,052,053)	(12,971,462)
ภาษีเงินได้		(56,638,915)	(55,699,485)	(28,557,139)
กำไรสุทธิ		123,671,775	120,661,562	63,241,613
การแบ่งปันกำไรสุทธิ				
ส่วนที่เป็นของผู้ถือหุ้นบริษัทใหญ่		123,641,673	120,661,562	63,241,613
ส่วนที่เป็นของผู้ถือหุ้นส่วนน้อยของบริษัทย่อย		30,102	-	-
		123,671,775	120,661,562	63,241,613
กำไรต่อหุ้นขั้นพื้นฐาน	20			
กำไรสุทธิส่วนที่เป็นของผู้ถือหุ้นบริษัทใหญ่		1.34	1.31	3.16
จำนวนหุ้นสามัญถัวเฉลี่ยถ่วงน้ำหนัก (หุ้น)		91,958,904	91,958,904	20,000,000

หมายเหตุประกอบงบการเงินเป็นส่วนหนึ่งของงบการเงินนี้

บริษัท เอเชีย กรีน เอนเนอจี จำกัด (มหาชน) และบริษัทย่อย
 (เดิมชื่อ "บริษัท เอเชีย กรีน เอนเนอจี จำกัด")
 งบแสดงการเปลี่ยนแปลงส่วนของผู้ถือหุ้นรวม
 สำหรับปีสิ้นสุดวันที่ 31 ธันวาคม 2551

หมายเหตุ	บาท					
	ทุนที่ออก		กำไรสะสม		ส่วนของผู้ถือหุ้นส่วนน้อย	รวม
	และชำระแล้ว	เงินรับล่วงหน้าค่าหุ้น	สำรองตามกฎหมาย	ส่วนที่ยังไม่ได้จัดสรร		
ยอดคงเหลือ ณ วันที่ 1 มกราคม 2551	20,000,000	40,942,769	-	70,489,200	-	131,431,969
เงินรับล่วงหน้าค่าหุ้นเพิ่มขึ้น	-	44,057,231	-	-	-	44,057,231
เพิ่มทุน	17	85,000,000	(85,000,000)	-	-	-
สำรองตามกฎหมาย	18	-	-	9,579,200	(9,579,200)	-
เงินปันผลจ่าย	19	-	-	-	(66,960,000)	(66,960,000)
ส่วนของผู้ถือหุ้นส่วนน้อยจากการลงทุนในบริษัทย่อย		-	-	-	-	10,000
กำไรสุทธิ		-	-	-	123,641,673	30,102
ยอดคงเหลือ ณ วันที่ 31 ธันวาคม 2551		105,000,000	-	9,579,200	117,591,673	40,102

หมายเหตุประกอบงบการเงินเป็นส่วนหนึ่งของงบการเงินนี้

บริษัท เอเชีย กรีน เอนเนอจี จำกัด (มหาชน)
 (เดิมชื่อ "บริษัท เอเชีย กรีน เอนเนอจี จำกัด")
 งบแสดงการเปลี่ยนแปลงส่วนของผู้ถือหุ้นเฉพาะกิจการ
 สำหรับปีสิ้นสุดวันที่ 31 ธันวาคม 2551 และ 2550

หมายเหตุ	บาท				
	ทุนที่ออก		กำไรสะสม		
	และชำระแล้ว	หุ้น	สำรองตามกฎหมาย	ส่วนที่ยังไม่ได้จัดสรร	รวม
ยอดคงเหลือ ณ วันที่ 1 มกราคม 2550	20,000,000	-	-	7,247,587	27,247,587
เงินรับล่วงหน้าค่าหุ้น	-	40,942,769	-	-	40,942,769
กำไรสุทธิ	-	-	-	63,241,613	63,241,613
ยอดคงเหลือ ณ วันที่ 31 ธันวาคม 2550	<u>20,000,000</u>	<u>40,942,769</u>	<u>-</u>	<u>70,489,200</u>	<u>131,431,969</u>
ยอดคงเหลือ ณ วันที่ 1 มกราคม 2551	20,000,000	40,942,769	-	70,489,200	131,431,969
เงินรับล่วงหน้าค่าหุ้นเพิ่มขึ้น	-	44,057,231	-	-	44,057,231
เพิ่มทุน	17	85,000,000	(85,000,000)	-	-
สำรองตามกฎหมาย	18	-	-	9,579,200	(9,579,200)
เงินปันผลจ่าย	19	-	-	-	(66,960,000)
กำไรสุทธิ	-	-	-	120,661,562	120,661,562
ยอดคงเหลือ ณ วันที่ 31 ธันวาคม 2551	<u>105,000,000</u>	<u>-</u>	<u>9,579,200</u>	<u>114,611,562</u>	<u>229,190,762</u>

หมายเหตุประกอบงบการเงินเป็นส่วนหนึ่งของงบการเงินนี้

บริษัท เอเซีย กรีน เอนเนอจี จำกัด (มหาชน) และบริษัทย่อย
(เดิมชื่อ "บริษัท เอเซีย กรีน เอนเนอจี จำกัด")

งบกระแสเงินสด

สำหรับปีสิ้นสุดวันที่ 31 ธันวาคม 2551 และ 2550

	บาท	
	งบการเงินรวม 2551	งบการเงินเฉพาะกิจการ 2551 2550
กระแสเงินสดจากกิจกรรมดำเนินงาน		
กำไรสุทธิก่อนภาษีเงินได้	180,310,690	176,361,047 91,798,752
รายการปรับกระทบกำไรสุทธิเป็นเงินสดสุทธิใช้ไปในกิจกรรมดำเนินงาน		
ดอกเบี้ยรับ	-	(466,425) -
หนี้สูญและหนี้สงสัยจะสูญ	2,500,620	2,500,620 1,183,176
ขาดทุนจากการปรับลดมูลค่าสินค้าคงเหลือ	4,659,719	4,659,719 -
ขาดทุนจากอัตราแลกเปลี่ยนที่ยังไม่เกิดขึ้นจริง	-	- 107,205
ขาดทุนจากการตัดจำหน่ายทรัพย์สิน	-	- 33,886
ขาดทุนจากการจำหน่ายอุปกรณ์	-	- 50,763
ค่าเสื่อมราคา	16,091,571	13,329,546 5,176,705
ค่าตัดจำหน่ายโปรแกรมคอมพิวเตอร์	76,491	76,491 -
ค่าใช้จ่ายทางการเงิน	39,999,551	39,052,053 12,971,462
กำไรจากการดำเนินงานก่อนการเปลี่ยนแปลง		
ในสินทรัพย์และหนี้สินดำเนินงาน	243,638,642	235,513,051 111,321,949
สินทรัพย์ดำเนินงานลดลง (เพิ่มขึ้น)		
ลูกหนี้การค้า - บริษัทที่เกี่ยวข้องกัน	5,754,479	3,417,599 (5,754,479)
ลูกหนี้การค้า - บริษัทอื่น	(199,992,264)	(199,992,264) (101,246,134)
สินค้าคงเหลือ	(339,892,012)	(339,646,543) (243,289,779)
เงินจ่ายล่วงหน้าค่าสินค้า	12,140,969	12,140,969 (12,010,465)
ลูกหนี้กรมสรรพากร	3,123,937	3,123,937 (1,387,858)
ค่าใช้จ่ายจ่ายล่วงหน้า	(5,141,819)	(4,297,766) 20,337
สินทรัพย์หมุนเวียนอื่น	(298,286)	(236,569) 849,538
เงินมัดจำและเงินประกัน	(4,325,813)	(4,325,813) 36,600
หนี้สินดำเนินงานเพิ่มขึ้น(ลดลง)		
เจ้าหนี้การค้า - บุคคลและบริษัทที่เกี่ยวข้องกัน	(1,028,476)	8,808,537 1,139,806
เจ้าหนี้การค้า - บริษัทอื่น	(52,086,580)	(70,490,978) 56,600,397
เจ้าหนี้อื่น - บุคคลและบริษัทที่เกี่ยวข้องกัน	(4,347,676)	2,036,471 1,283,749
หนี้สินหมุนเวียนอื่น	3,769,746	3,245,723 4,674,234
เงินสดจ่ายจากการดำเนินงาน	(338,685,153)	(350,703,646) (187,762,105)
จ่ายดอกเบี้ย	(39,630,069)	(38,682,571) (13,337,316)
จ่ายภาษีเงินได้	(41,552,929)	(41,069,685) (7,962,193)
เงินสดสุทธิใช้ไปในกิจกรรมดำเนินงาน	(419,868,151)	(430,455,902) (209,061,614)

หมายเหตุประกอบงบการเงินเป็นส่วนหนึ่งของงบการเงินนี้

บริษัท เอเซีย กรีน เอนเนอจี จำกัด (มหาชน) และบริษัทย่อย
(เดิมชื่อ "บริษัท เอเซีย กรีน เอนเนอจี จำกัด")

งบกระแสเงินสด (ต่อ)

สำหรับปีสิ้นสุดวันที่ 31 ธันวาคม 2551 และ 2550

	บาท		
	งบการเงินรวม	งบการเงินเฉพาะกิจการ	
	2551	2551	2550
กระแสเงินสดจากกิจกรรมลงทุน			
เงินให้กู้ยืมระยะสั้นแก่บริษัทที่เกี่ยวข้องกัน(เพิ่มขึ้น)ลดลง	11,030,179	(8,215,121)	(11,030,179)
เงินสดรับจากการขายอุปกรณ์	-	-	6,396,994
เงินฝากประจำที่คิดการค้ำประกันเพิ่มขึ้น	(4,800,000)	(4,800,000)	-
เงินสดจ่ายเพื่อซื้อที่ดิน อาคาร และอุปกรณ์ (ข้อมูลกระแสเงินสดเปิดเผยเพิ่มเติม)	(103,611,950)	(79,670,400)	(69,472,981)
เงินสดจ่ายเพื่อซื้อสินทรัพย์ไม่มีตัวตน (ข้อมูลกระแสเงินสดเปิดเผยเพิ่มเติม)	(1,783,755)	(1,783,755)	-
เงินสดจ่ายเงินลงทุนในบริษัทย่อย	-	(990,000)	-
เงินสดสุทธิใช้ไปในกิจกรรมลงทุน	(99,165,526)	(95,459,276)	(74,106,166)
กระแสเงินสดจากกิจกรรมจัดหาเงิน			
เงินเบิกเกินบัญชีและเงินกู้ยืมระยะสั้นจากสถาบันการเงินเพิ่มขึ้น	549,033,720	549,033,720	219,038,943
เงินสดรับจากเงินกู้ยืมระยะยาว	-	-	20,000,000
จ่ายชำระคืนเงินกู้ยืมระยะยาวจากสถาบันการเงิน	(3,812,605)	(3,812,605)	(922,443)
จ่ายชำระหนี้สินตามสัญญาเช่าซื้อ	(2,678,471)	(2,678,471)	(1,234,132)
รับชำระค่าหุ้นเพิ่มทุน	44,057,231	44,057,231	40,942,769
จ่ายเงินปันผล	(66,960,000)	(66,960,000)	-
เงินรับชำระค่าหุ้นจากผู้ถือหุ้นส่วนน้อย	10,000	-	-
เงินสดสุทธิได้มาจากกิจกรรมจัดหาเงิน	519,649,875	519,639,875	277,825,137
เงินสดและรายการเทียบเท่าเงินสดเพิ่มขึ้น(ลดลง) - สุทธิ	616,198	(6,275,303)	(5,342,643)
เงินสดและรายการเทียบเท่าเงินสด ณ วันต้นปี	8,657,466	8,657,466	14,000,109
เงินสดและรายการเทียบเท่าเงินสด ณ วันสิ้นปี	9,273,664	2,382,163	8,657,466
ข้อมูลกระแสเงินสดเปิดเผยเพิ่มเติม			
1. ที่ดิน อาคารและอุปกรณ์			
ที่ดิน อาคารและอุปกรณ์ที่ได้มาระหว่างปี	(137,554,169)	(91,219,481)	(76,006,143)
หัก เจ้าหนี้ซื้อทรัพย์สินเพิ่มขึ้น	1,171,773	900,093	4,669,003
หนี้สินตามสัญญาเช่าซื้อเพิ่มขึ้น	32,770,446	10,648,988	1,864,159
เงินสดจ่ายเพื่อซื้อที่ดิน อาคารและอุปกรณ์	(103,611,950)	(79,670,400)	(69,472,981)
2. โปรแกรมคอมพิวเตอร์			
โปรแกรมคอมพิวเตอร์ที่ได้มาระหว่างปี	(2,383,755)	(2,383,755)	-
หัก เจ้าหนี้ซื้อทรัพย์สินเพิ่มขึ้น	600,000	600,000	-
เงินสดจ่ายเพื่อซื้อโปรแกรมคอมพิวเตอร์	(1,783,755)	(1,783,755)	-

หมายเหตุประกอบงบการเงินเป็นส่วนหนึ่งของงบการเงินนี้

บริษัท เอเชีย กรีน เอนเนอจี จำกัด (มหาชน) และบริษัทย่อย

(เดิมชื่อ “บริษัท เอเชีย กรีน เอนเนอจี จำกัด”)

หมายเหตุประกอบงบการเงิน

วันที่ 31 ธันวาคม 2551 และ 2550

1. ข้อมูลทั่วไป

บริษัท เอเชีย กรีน เอนเนอจี จำกัด (มหาชน) ประกอบธุรกิจเป็นผู้จำหน่ายถ่านหินและกะลาปาล์มเพื่อใช้ในโรงงานอุตสาหกรรม ผู้ถือหุ้นรายใหญ่ได้แก่ กลุ่มตระกูลควรรสชาติ ซึ่งถือหุ้นในอัตราร้อยละ 86

บริษัทมีที่อยู่ตามที่ได้จดทะเบียนไว้ดังนี้

สำนักงานใหญ่ ตั้งอยู่เลขที่ 122/1 หมู่ที่ 6 ถนนพระราม 2 แขวงสามค่า เขตบางขุนเทียน กรุงเทพมหานคร

สำนักงานสาขา 1 ตั้งอยู่เลขที่ 99/99 หมู่ที่ 2 ตำบลนาดี อำเภอเมืองสมุทรสาคร จังหวัดสมุทรสาคร

สำนักงานสาขา 2 ตั้งอยู่เลขที่ 88 หมู่ที่ 6 ตำบลหนองชุมพล อำเภอเขาย้อย จังหวัดเพชรบุรี

สำนักงานสาขา 3 ตั้งอยู่เลขที่ 11 หมู่ที่ 5 ตำบลปากจั่น อำเภอนครหลวง จังหวัดพระนครศรีอยุธยา

ตามมติที่ประชุมวิสามัญผู้ถือหุ้นเมื่อวันที่ 23 มกราคม 2551 และวันที่ 11 กุมภาพันธ์ 2551 มีมติเห็นชอบให้แปรสภาพบริษัทเป็นบริษัทมหาชนจำกัด โดยมีมติให้ใช้ชื่อจดทะเบียนของบริษัททั้งในภาษาไทยและภาษาอังกฤษหลังจากการแปรสภาพเป็นบริษัทมหาชน เป็น “บริษัท เอเชีย กรีน เอนเนอจี จำกัด (มหาชน)” และ “Asia Green Energy Public Company Limited” ตามลำดับ บริษัทได้จดทะเบียนแปรสภาพเป็นบริษัทมหาชนเมื่อวันที่ 22 กุมภาพันธ์ 2551

2. มูลฐานสำหรับงบการเงินและหลักเกณฑ์ในการจัดทำงบการเงินรวม

งบการเงินรวมและงบการเงินเฉพาะกิจการได้จัดทำขึ้นตามหลักการบัญชีที่รับรองทั่วไปภายใต้พระราชบัญญัติการบัญชี พ.ศ. 2543 ซึ่งหมายความถึงมาตรฐานการบัญชีที่ออกภายใต้พระราชบัญญัติวิชาชีพบัญชี พ.ศ. 2547 และตามข้อกำหนดของคณะกรรมการกำกับหลักทรัพย์และตลาดหลักทรัพย์ว่าด้วยการจัดทำและนำเสนอรายงานทางการเงินภายใต้พระราชบัญญัติหลักทรัพย์และตลาดหลักทรัพย์ พ.ศ. 2535

การจัดทำงบการเงินให้สอดคล้องกับหลักการบัญชีที่รับรองทั่วไปในประเทศไทยซึ่งกำหนดให้ฝ่ายบริหารประมาณการและกำหนดสมมติฐานที่เกี่ยวข้องอันจะมีผลต่อตัวเลขของสินทรัพย์และหนี้สินรวมทั้งเปิดเผยข้อมูลเกี่ยวกับสินทรัพย์และหนี้สินที่อาจเกิดขึ้น ณ วันที่ในงบการเงิน และข้อมูลรายได้และค่าใช้จ่ายในรอบระยะเวลาที่เสนองบการเงินดังกล่าว ตัวเลขที่เกิดขึ้นจริงอาจแตกต่างจากตัวเลขประมาณการ ถึงแม้ว่าฝ่ายบริหารได้จัดทำตัวเลขประมาณการขึ้นจากความเข้าใจในเหตุการณ์และสิ่งที่ได้กระทำไปในปัจจุบันอย่างดีที่สุดแล้ว

งบการเงินได้จัดทำขึ้นโดยใช้เกณฑ์ราคาทุนเดิมในการวัดมูลค่าขององค์ประกอบของงบการเงิน

บริษัทได้ลงทุนในบริษัท เอ.จี.อี.ทรานสปอร์ต จำกัด เมื่อวันที่ 17 มีนาคม 2551 โดยบริษัทถือหุ้นในอัตราร้อยละ 99 ของทุนจดทะเบียน และงบการเงินรวมของกลุ่มบริษัทได้รวมผลการดำเนินงานของบริษัทย่อยดังกล่าวตั้งแต่วันที่ 17 มีนาคม 2551

รายการบัญชีที่สำคัญระหว่างบริษัทและบริษัทย่อยที่รวมในงบการเงินรวมได้หักกลบลบกันแล้ว

“บริษัท” หมายถึงบริษัท เอเชีย กรีน เอนเนอจี จำกัด (มหาชน) “กลุ่มบริษัท” หมายถึง บริษัท เอเชีย กรีน เอนเนอจี จำกัด (มหาชน) และ บริษัทย่อย คือ บริษัท เอ.จี.อี.ทรานสปอร์ต จำกัด ข้างต้น

บริษัท เอเชีย กรีน เอนเนอจี จำกัด (มหาชน) และบริษัทย่อย

(เดิมชื่อ “บริษัท เอเชีย กรีน เอนเนอจี จำกัด”)

หมายเหตุประกอบงบการเงิน (ต่อ)

วันที่ 31 ธันวาคม 2551 และ 2550

3. มาตรฐานการบัญชีใหม่และการปรับปรุงมาตรฐานการบัญชี

สภาวิชาชีพบัญชีได้ออกประกาศสภาวิชาชีพบัญชีฉบับที่ 9/2550 ฉบับที่ 38/2550 และฉบับที่ 62/2550 เกี่ยวกับมาตรฐาน การบัญชี โดยให้ใช้มาตรฐานการบัญชีใหม่ดังต่อไปนี้

ฉบับที่ 25 (ปรับปรุง 2550)	งบกระแสเงินสด
ฉบับที่ 29 (ปรับปรุง 2550)	สัญญาเช่า
ฉบับที่ 31 (ปรับปรุง 2550)	สินค้าคงเหลือ
ฉบับที่ 33 (ปรับปรุง 2550)	ต้นทุนการกู้ยืม
ฉบับที่ 35 (ปรับปรุง 2550)	การนำเสนองบการเงิน
ฉบับที่ 39 (ปรับปรุง 2550)	นโยบายการบัญชี การเปลี่ยนแปลงประมาณการทางบัญชีและข้อผิดพลาด
ฉบับที่ 41 (ปรับปรุง 2550)	งบการเงินระหว่างกาล
ฉบับที่ 43 (ปรับปรุง 2550)	การรวมธุรกิจ
ฉบับที่ 49 (ปรับปรุง 2550)	สัญญาก่อสร้าง
ฉบับที่ 51	สินทรัพย์ไม่มีตัวตน

มาตรฐานการบัญชีข้างต้นให้ถือปฏิบัติกับงบการเงินสำหรับรอบระยะเวลาบัญชีที่เริ่มในหรือหลังวันที่ 1 มกราคม 2551 เป็นต้นไป ฝ่ายบริหารของบริษัทได้ประเมินแล้วเห็นว่า ฉบับที่ 43 (ปรับปรุง 2550) และฉบับที่ 49 (ปรับปรุง 2550) ไม่เกี่ยวข้องกับธุรกิจของบริษัท ส่วนมาตรฐานการบัญชีฉบับที่ 25 (ปรับปรุง 2550) ฉบับที่ 29 (ปรับปรุง 2550) ฉบับที่ 31 (ปรับปรุง 2550) ฉบับที่ 33 (ปรับปรุง 2550) ฉบับที่ 35 (ปรับปรุง 2550) ฉบับที่ 39 (ปรับปรุง 2550) ฉบับที่ 41 (ปรับปรุง 2550) และฉบับที่ 51 ไม่มีผลกระทบต่ออย่างเป็นสาระสำคัญต่องบการเงินสำหรับงวดปัจจุบัน

มาตรฐานการบัญชีที่มีการปรับปรุงและมีผลบังคับใช้ตั้งแต่รอบระยะเวลาบัญชีเริ่มต้นในหรือหลังวันที่ 1 มกราคม 2552 และบริษัทยังไม่ได้นำมาใช้ในปีปัจจุบันได้แก่

ฉบับที่ 36 (ปรับปรุง 2550)	เรื่องการค้ำค่าของสินทรัพย์
ฉบับที่ 54 (ปรับปรุง 2550)	เรื่องสินทรัพย์ไม่หมุนเวียนที่ถือไว้เพื่อขายและการดำเนินงานที่ยกเลิก

มาตรฐานดังกล่าวคาดว่าจะไม่มีผลกระทบต่องบการเงินเมื่อมีการบังคับใช้

4. สรุปนโยบายการบัญชีที่สำคัญ

นโยบายการบัญชีที่สำคัญที่ใช้ในการจัดทำงบการเงินของกลุ่มบริษัทมีดังนี้

4.1 เงินสดและรายการเทียบเท่าเงินสด

เงินสดและรายการเทียบเท่าเงินสด หมายถึง เงินสดและเงินฝากธนาคาร และเงินลงทุนระยะสั้นที่มีสภาพคล่องสูง ซึ่งถึงกำหนดจ่ายคืนภายในระยะเวลาไม่เกิน 3 เดือนนับจากวันที่ได้มาและไม่มีข้อจำกัดในการเบิกใช้

เงินฝากสถาบันการเงินที่มีข้อจำกัดในการใช้ได้แสดงไว้แยกต่างหากในบัญชี “เงินฝากประจำที่ติดภาระค้ำประกัน” ภายใต้สินทรัพย์ไม่หมุนเวียนอื่นในงบดุล

บริษัท เอเชีย กรีน เอนเนอจี จำกัด (มหาชน) และบริษัทย่อย

(เดิมชื่อ “บริษัท เอเชีย กรีน เอนเนอจี จำกัด”)

หมายเหตุประกอบงบการเงิน (ต่อ)

วันที่ 31 ธันวาคม 2551 และ 2550

42 ลูกหนี้การค้า

ลูกหนี้การค้าแสดงในราคาที่จะรับรู้ในใบแจ้งหนี้สุทธิจากค่าเผื่อหนี้สงสัยจะสูญ

43 ค่าเผื่อหนี้สงสัยจะสูญ

กลุ่มบริษัทตั้งค่าเผื่อหนี้สงสัยจะสูญไว้เท่ากับจำนวนที่คาดว่าจะเรียกเก็บเงินจากลูกหนี้การค้าไม่ได้ ทั้งนี้ โดยประมาณจากประสบการณ์ในการเก็บหนี้และการพิจารณาฐานะของลูกหนี้ในปัจจุบัน หนี้สูญที่เกิดขึ้นในระหว่างปีตัดเป็นค่าใช้จ่ายเมื่อสามารถระบุได้

44 สินค้าคงเหลือ

สินค้าคงเหลือแสดงด้วยราคาทุนหรือมูลค่าสุทธิที่จะได้รับแล้วแต่ราคาใดจะต่ำกว่า ราคาทุนของสินค้าคำนวณโดยวิธีถัวเฉลี่ยถ่วงน้ำหนัก ต้นทุนในการซื้อประกอบด้วยราคาซื้อ และค่าใช้จ่ายทางตรงที่เกี่ยวข้องกับการซื้อสินค้านั้น เช่น ค่าภาษี อากร ค่าขนส่งหักด้วยส่วนลดและเงินที่ได้รับคืนจากการซื้อสินค้า ต้นทุนของสินค้าสำเร็จรูปประกอบด้วย ค่าวัตถุดิบ ค่าแรงทางตรง ค่าใช้จ่ายอื่นทางตรง และค่าเสียหายในการผลิตซึ่งปันส่วนตามเกณฑ์การดำเนินงานตามปกติ มูลค่าสุทธิที่จะได้รับประมาณจากราคาที่คาดว่าจะขายได้ตามปกติของธุรกิจหักด้วยค่าใช้จ่ายที่จำเป็นเพื่อให้สินค้านั้นสำเร็จรูปและค่าใช้จ่ายในการขาย

45 เงินลงทุนในบริษัทย่อย

บริษัทย่อย หมายถึง บริษัทที่บริษัทใหญ่ในกลุ่มบริษัทมีสิทธิออกเสียงทั้งทางตรงและทางอ้อมมากกว่ากึ่งหนึ่งของสิทธิในการออกเสียงทั้งหมด หรือมีอำนาจในการควบคุมนโยบายการเงินและการดำเนินงานของบริษัทย่อย บริษัทย่อยดังกล่าวได้ถูกนำมารวมในการจัดทำงบการเงิน โดยเริ่มตั้งแต่วันที่บริษัทใหญ่มีอำนาจควบคุม จนถึงวันที่บริษัทย่อยดังกล่าวได้ขายออกไป รายการและยอดคงเหลือระหว่างกลุ่มบริษัท ตลอดจนกำไรขาดทุนที่ยังไม่เกิดขึ้นได้ตัดออกจากงบการเงินรวมนี้แล้ว นโยบายการบัญชีสำหรับบริษัทย่อยจะเปลี่ยนแปลงเพื่อใช้นโยบายบัญชีเดียวกับกลุ่มบริษัทในการจัดทำงบการเงินรวม

เงินลงทุนในบริษัทย่อยแสดงในงบการเงินเฉพาะกิจการ โดยใช้วิธีราคาทุน

46 ที่ดิน อาคารและอุปกรณ์

ที่ดิน อาคารและอุปกรณ์ รับรู้เมื่อเริ่มแรกตามราคาทุน สินทรัพย์ทุกประเภทยกเว้นที่ดินแสดงในงบดุลด้วยราคาทุนเดิม หักค่าเสื่อมราคาสะสม

ค่าเสื่อมราคาอาคารและอุปกรณ์คำนวณโดยวิธีเส้นตรงตามอายุการใช้งาน โดยประมาณของสินทรัพย์ดังนี้

	จำนวนปี
ส่วนปรับปรุงที่ดิน	10
อาคารและส่วนปรับปรุงอาคาร	5-20
เครื่องจักรและอุปกรณ์	5-10
ยานพาหนะ	5
อุปกรณ์และเครื่องตกแต่งสำนักงาน	5

บริษัท เอเชีย กรีน เอนเนอจี จำกัด (มหาชน) และบริษัทย่อย

(เดิมชื่อ “บริษัท เอเชีย กรีน เอนเนอจี จำกัด”)

หมายเหตุประกอบงบการเงิน (ต่อ)

วันที่ 31 ธันวาคม 2551 และ 2550

46 ที่ดิน อาคารและอุปกรณ์ (ต่อ)

ในกรณีที่ราคาตามบัญชีสูงกว่ามูลค่าที่คาดว่าจะได้รับซึ่งคำนวณจากมูลค่าปัจจุบันของกระแสเงินสดที่คาดว่าจะเกิดในอนาคตจากการใช้สินทรัพย์อย่างต่อเนื่องหรือจำนวนที่จะได้รับจากการขายสินทรัพย์หักด้วยต้นทุนจากการจำหน่ายสินทรัพย์นั้นแล้วแต่จำนวนใดจะสูงกว่า ราคาตามบัญชีจะถูกปรับลดให้เท่ากับมูลค่าที่คาดว่าจะได้รับคืน

การซ่อมแซมและบำรุงรักษา จะรับรู้ในงบกำไรขาดทุนในระหว่างงวดบัญชีที่เกิดรายการขึ้น ต้นทุนของการปรับปรุงให้ดีขึ้นอย่างสำคัญจะถูกรวมไว้ในราคาตามบัญชีของสินทรัพย์เมื่อมีความเป็นไปได้ค่อนข้างแน่ที่ประโยชน์เชิงเศรษฐกิจในอนาคตที่จะไหลเข้าสู่บริษัทจะมีมูลค่าสูงเกินกว่ามาตรฐานการใช้ประโยชน์เดิมของสินทรัพย์ที่มีไว้ตั้งแต่ต้นเมื่อได้มาซึ่งสินทรัพย์ที่มีอยู่ในปัจจุบัน การปรับปรุงหลักจะถูกตัดค่าเสื่อมราคาตลอดอายุการให้ประโยชน์ที่เหลืออยู่ของสินทรัพย์ที่เกี่ยวข้อง ค่าซ่อมแซมและค่าบำรุงรักษารับรู้เป็นค่าใช้จ่ายในรอบระยะเวลาบัญชีที่เกิดขึ้น

กำไรขาดทุนจากการขายที่ดิน อาคารและอุปกรณ์ กำหนดขึ้นจากราคาตามบัญชี และได้รวมอยู่ในการคำนวณกำไรจากการดำเนินงาน

อาคารระหว่างก่อสร้างและเครื่องจักรระหว่างติดตั้งแสดงในราคาทุนโดยที่ยังไม่มีการตัดค่าเสื่อมราคาจนกระทั่งสินทรัพย์นั้นจะแล้วเสร็จและพร้อมที่จะใช้งานได้ตามวัตถุประสงค์

47 โปรแกรมคอมพิวเตอร์ และค่าตัดจำหน่าย

สิทธิการใช้โปรแกรมคอมพิวเตอร์ที่มีลักษณะเจาะจงที่ซื้อมาบันทึกเป็นสินทรัพย์เมื่อต้นทุนในการได้มาและการดำเนินการให้โปรแกรมคอมพิวเตอร์เฉพาะเจาะจงที่นำมาใช้งานได้ตามประสงค์ โดยจะตัดจำหน่ายตลอดอายุประมาณการให้ประโยชน์ที่ประมาณการภายในระยะเวลาไม่เกิน 5 ปี

รายจ่ายเพื่อเพิ่มหรือขยายผลการดำเนินงานของโปรแกรมคอมพิวเตอร์ให้มีคุณค่าเพิ่มขึ้นจากคุณลักษณะที่กำหนดไว้เมื่อเริ่มต้นให้บันทึกเป็นต้นทุนเพื่อการพัฒนาและรวบรวมไว้ในต้นทุนเมื่อเริ่มต้นของโปรแกรมคอมพิวเตอร์นั้น ต้นทุนส่วนเพิ่มโปรแกรมคอมพิวเตอร์จะรับรู้เป็นสินทรัพย์และตัดจำหน่ายโดยใช้วิธีเส้นตรง ตลอดอายุการให้ประโยชน์ 3 ปี

48 การบัญชีสำหรับสัญญาเช่าระยะยาว - กรณีที่บริษัทเป็นผู้เช่า

สัญญาเช่าสินทรัพย์ที่ความเสี่ยงและผลตอบแทนของความเป็นเจ้าของส่วนใหญ่ได้โอนไปให้กับผู้เช่าถือเป็นสัญญาเช่าการเงิน สัญญาเช่าการเงินจะบันทึกเป็นรายจ่ายฝ่ายทุนด้วยมูลค่ายุติธรรมของสินทรัพย์ที่เช่า หรือมูลค่าปัจจุบันสุทธิของจำนวนเงินที่ต้องจ่ายตามสัญญาเช่า แล้วแต่มูลค่าใดจะต่ำกว่า โดยจำนวนเงินที่ต้องจ่ายจะป็นส่วนระหว่างหนี้สินและค่าใช้จ่ายทางการเงินเพื่อให้ได้อัตราดอกเบี้ยคงที่ต่อหนี้สินคงค้างอยู่โดยพิจารณาแยกแต่ละสัญญา ภาระผูกพันตามสัญญาเช่าหักค่าใช้จ่ายทางการเงินจะบันทึกเป็นหนี้สินระยะยาว ส่วนดอกเบี้ยจ่ายจะบันทึกในงบกำไรขาดทุนตลอดอายุของสัญญาเช่า สินทรัพย์ที่ได้มาตามสัญญาเช่าการเงินจะคิดค่าเสื่อมราคาตลอดอายุการใช้งานของสินทรัพย์ที่เช่า

สัญญาเช่าระยะยาวเพื่อเช่าสินทรัพย์โดยที่ความเสี่ยงและผลตอบแทนของความเป็นเจ้าของส่วนใหญ่ตกอยู่กับผู้ให้เช่า จะจัดเป็นสัญญาเช่าดำเนินงาน เงินที่ต้องจ่ายภายใต้สัญญาเช่าดำเนินงาน (สุทธิจากสิ่งตอบแทนจูงใจที่ได้รับจากผู้ให้เช่า) จะบันทึกในงบกำไรขาดทุนโดยใช้วิธีเส้นตรงตลอดอายุของสัญญาเช่านั้น

บริษัท เอเชีย กรีน เอนเนอจี จำกัด (มหาชน) และบริษัทย่อย

(เดิมชื่อ “บริษัท เอเชีย กรีน เอนเนอจี จำกัด”)

หมายเหตุประกอบงบการเงิน (ต่อ)

วันที่ 31 ธันวาคม 2551 และ 2550

49 การด้อยค่าของสินทรัพย์

กลุ่มบริษัทได้สอบทานการด้อยค่าของสินทรัพย์เมื่อมีข้อบ่งชี้ว่ามูลค่าตามบัญชีของสินทรัพย์อาจจะไม่ได้รับคืน หรือเมื่อมูลค่าตามบัญชีของสินทรัพย์เกินกว่ามูลค่าที่คาดว่าจะได้รับคืน (ราคาขายสุทธิหรือมูลค่าจากการใช้ของสินทรัพย์นั้นแล้วแต่ราคาใดจะสูงกว่า) โดยที่การประเมินจะพิจารณาสินทรัพย์แต่ละรายการหรือพิจารณาจากหน่วยสินทรัพย์ที่ก่อให้เกิดเงินสดแล้วแต่กรณี

ในกรณีที่มูลค่าตามบัญชีของสินทรัพย์เกินกว่ามูลค่าที่คาดว่าจะได้รับคืน บริษัทได้รับรู้รายการขาดทุนจากการด้อยค่าในงบกำไรขาดทุน บริษัทจะบันทึกกลับรายการผลขาดทุนจากการด้อยค่าของสินทรัพย์ที่รับรู้ในงวดก่อนๆ โดยบันทึกเป็นรายได้อื่นเมื่อมีข้อบ่งชี้ว่ารายการขาดทุนจากการด้อยค่าของสินทรัพย์หมดไปหรือยังคงมีอยู่แต่เป็นไปในทางที่ลดลง

410 รายการบัญชีที่เป็นเงินตราต่างประเทศ

บริษัทแปลงค่ารายการที่เป็นเงินตราต่างประเทศให้เป็นเงินบาทโดยใช้อัตราแลกเปลี่ยน ณ วันที่ที่เกิดรายการ และแปลงค่าสินทรัพย์และหนี้สินที่เป็นตัวเงินที่เป็นเงินตราต่างประเทศ ณ วันที่ในงบดุลให้เป็นเงินบาทโดยใช้อัตราแลกเปลี่ยน ณ วันที่ในงบดุล รายการกำไรและรายการขาดทุนที่เกิดจากรับหรือจ่ายชำระที่เป็นเงินตราต่างประเทศ และที่เกิดการแปลงค่าสินทรัพย์และหนี้สินที่เป็นตัวเงินดังกล่าว ได้บันทึกทันทีในงบกำไรขาดทุน

411 ประมวลการหนี้สิน

กลุ่มบริษัทจะบันทึกประมวลการหนี้สินเมื่อมีความเป็นไปได้ก่อนข้างแน่ของภาระผูกพันในปัจจุบันตามกฎหมาย หรือจากการอนุมานอันเป็นผลสืบเนื่องมาจากเหตุการณ์ในอดีต ภาระผูกพันดังกล่าวคาดว่าจะส่งผลให้ต้องเกิดการไหลออกของทรัพยากรเพื่อจ่ายชำระภาระผูกพันและจำนวนที่ต้องจ่ายสามารถประมวลการได้อย่างน่าเชื่อถือ รายจ่ายที่จะได้รับคืนบันทึกเป็นสินทรัพย์แยกต่างหากก็ต่อเมื่อการได้รับคืนคาดว่าจะได้รับอย่างแน่นอนเมื่อได้จ่ายชำระประมวลการหนี้สินไปแล้ว

412 การรับรู้รายได้

บริษัทรับรู้รายได้จากการขายเมื่อมีการส่งมอบและโอนความเสี่ยงและผลตอบแทนไปยังลูกค้าแล้ว

กลุ่มบริษัทรับรู้รายได้จากการบริการเมื่อการให้บริการแล้วเสร็จ

ดอกเบี้ยรับรู้ตามเกณฑ์สัดส่วนของเวลาโดยคำนึงถึงอัตราผลตอบแทนที่แท้จริงของสินทรัพย์

413 ภาษีเงินได้

กลุ่มบริษัทบันทึกภาษีเงินได้ไว้เท่ากับจำนวนเงินที่จะต้องจ่ายจริงตามประมวลรัษฎากร

414 กำไรต่อหุ้นขั้นพื้นฐาน

กำไรต่อหุ้นขั้นพื้นฐานคำนวณโดยการหารกำไรสุทธิด้วยจำนวนหุ้นสามัญถัวเฉลี่ยถ่วงน้ำหนักที่ชำระแล้วในระหว่างปีของแต่ละปี

บริษัท เอเชีย กรีน เอนเนอจี จำกัด (มหาชน) และบริษัทย่อย

(เดิมชื่อ “บริษัท เอเชีย กรีน เอนเนอจี จำกัด”)

หมายเหตุประกอบงบการเงิน (ต่อ)

วันที่ 31 ธันวาคม 2551 และ 2550

415 เครื่องมือทางการเงิน

สินทรัพย์ทางการเงินที่แสดงในงบดุลประกอบด้วยเงินสดและรายการเทียบเท่าเงินสด ลูกหนี้การค้า และเงินให้กู้ยืม
หนี้สินทางการเงินที่แสดงในงบดุลประกอบด้วย เงินกู้ยืม เจ้าหนี้การค้า ค่าใช้จ่ายค้างจ่าย และเจ้าหนี้อื่น ซึ่งนโยบาย
บัญชีเฉพาะรายการแต่ละรายการได้เปิดเผยแยกไว้ในแต่ละหัวข้อที่เกี่ยวข้อง

416 บุคคลหรือกิจการที่เกี่ยวข้องกัน

บุคคลหรือกิจการที่เกี่ยวข้องกันกับบริษัทหมายถึงบุคคลหรือกิจการที่มีอำนาจควบคุมบริษัท ถูกควบคุม โดยบริษัท
ไม่ว่าจะเป็นโดยทางตรงหรือทางอ้อม หรืออยู่ภายใต้การควบคุมเดียวกันกับบริษัท รวมถึงบริษัทที่ทำหน้าที่ถือหุ้น
บริษัทย่อย และกิจการที่เป็นบริษัทย่อยในเครือเดียวกัน นอกจากนี้บุคคลหรือกิจการที่เกี่ยวข้องกันยังหมายรวมถึง
บริษัทร่วมและบุคคลซึ่งถือหุ้นที่มีสิทธิออกเสียงไม่ว่าทางตรงหรือทางอ้อมและมีอิทธิพลอย่างเป็นสาระสำคัญกับ
บริษัท ผู้บริหารสำคัญ กรรมการหรือ พนักงานของบริษัท ตลอดจนทั้งสมาชิกในครอบครัวที่ใกล้ชิดกับบุคคลดังกล่าว
และกิจการที่เกี่ยวข้องกับบุคคลเหล่านั้น

ในการพิจารณาความสัมพันธ์ระหว่างบุคคลหรือกิจการที่เกี่ยวข้องกันกับบริษัทแต่ละรายการ บริษัทคำนึงถึงเนื้อหาของ
ของความสัมพันธ์มากกว่ารูปแบบทางกฎหมาย

5. รายการธุรกิจกับบุคคลและบริษัทที่เกี่ยวข้องกัน

บริษัทมีรายการบัญชีกับบริษัทย่อย บุคคลและบริษัทที่เกี่ยวข้องกันหลายแห่ง สินทรัพย์ หนี้สิน รายได้และค่าใช้จ่ายส่วนหนึ่ง
เกิดจากรายการกับบริษัทย่อย บุคคลและบริษัทที่เกี่ยวข้องดังกล่าว

5.1 ลักษณะความสัมพันธ์และนโยบายในการกำหนดราคา

ลักษณะความสัมพันธ์และนโยบายในการกำหนดราคาระหว่างบริษัทกับบริษัทย่อย บุคคลและบริษัทที่เกี่ยวข้องกันมีดังนี้

	ลักษณะความสัมพันธ์	
	2551	2550
บริษัทย่อย :		
บริษัท เอ.จี.อี.ทรานสปอร์ต จำกัด	ถือหุ้น โดยบริษัทและ กรรมการร่วมกัน	-

บริษัท เอเชีย กรีน เอนเนอจี จำกัด (มหาชน) และบริษัทย่อย
(เดิมชื่อ “บริษัท เอเชีย กรีน เอนเนอจี จำกัด”)

หมายเหตุประกอบงบการเงิน (ต่อ)

วันที่ 31 ธันวาคม 2551 และ 2550

ลักษณะความสัมพันธ์

บริษัทที่เกี่ยวข้องกัน :

บริษัท อุตสาหกรรมผงชูรสไทย จำกัด

บริษัท สถาพรนาพัฒนา จำกัด

บริษัท เอเชียพานอล จำกัด

บริษัท พรปริษา จำกัด

บริษัท เค.เอส.ทรานสปอร์ต แอนด์ เซอร์วิส จำกัด

บริษัท ยูนิเวอร์แซล พาราจูด จำกัด

บริษัท สถาพร ลามิเนชั่น จำกัด

บุคคลที่เกี่ยวข้องกัน :

คณะบุคคล พีแอนด์เอ็น โลกีสติกส์

คณะบุคคล ทีพีทีทรานสปอร์ต

คณะบุคคล ทีพีทีทรานสปอร์ต

คณะบุคคล ทีเอทีทรานสปอร์ต

คณะบุคคล รักเจริญ

นายพนม ควรสถาพร

นายชนพล ฉ่ำใจหาญ

นายสิราวิชญ์ ทรัพย์เตชิตมณี

2551

2550

กรรมการและผู้ถือหุ้นร่วมกัน

กรรมการและผู้ถือหุ้นร่วมกัน

กรรมการและผู้ถือหุ้นร่วมกัน

กรรมการและผู้ถือหุ้นร่วมกัน

กรรมการและผู้ถือหุ้นร่วมกัน

กรรมการและผู้ถือหุ้นร่วมกัน

กรรมการและผู้ถือหุ้นร่วมกัน

กรรมการและผู้ถือหุ้นร่วมกัน

กรรมการและผู้ถือหุ้นร่วมกัน

กรรมการและผู้ถือหุ้นร่วมกัน

กรรมการและผู้ถือหุ้นร่วมกัน

กรรมการและผู้ถือหุ้นร่วมกัน

กรรมการและผู้ถือหุ้นร่วมกัน

กรรมการและผู้ถือหุ้นร่วมกัน

ญาติสนิทกรรมการ

ญาติสนิทกรรมการ

ญาติสนิทกรรมการ

ญาติสนิทกรรมการ

ร่วมทุนโดยกรรมการ

กรรมการ/ผู้ถือหุ้น

กรรมการ/ผู้ถือหุ้น

กรรมการ/ผู้ถือหุ้น

ญาติสนิทกรรมการ

ญาติสนิทกรรมการ

ญาติสนิทกรรมการ

ญาติสนิทกรรมการ

ร่วมทุนโดยกรรมการ

กรรมการ/ผู้ถือหุ้น

กรรมการ

กรรมการ

นโยบายราคา

รายได้จากการขายสินค้า

รายได้ค่าบริการ

ซื้อสินค้า

ค่าขนส่ง

ค่าบริการจ่าย

ค่าสาธารณูปโภค

ค่าเช่าจ่าย

ค่าใช้จ่ายอื่น

ซื้อทรัพย์สิน/ขายทรัพย์สิน

เงินให้กู้ยืม

เงินกู้ยืม

การค้าประกัน

ราคาปกติธุรกิจเท่ากับราคาที่เกิดขึ้นกับคู่ค้ารายอื่น

ราคาที่เกิดลงร่วมกัน

ราคาปกติธุรกิจเท่ากับราคาที่ได้รับจากคู่ค้ารายอื่น

ราคาปกติธุรกิจเท่ากับราคาที่ได้รับจากคู่ค้ารายอื่น

ราคาที่เกิดลงร่วมกัน

ราคาทุน

ราคาที่เกิดลงร่วมกันตามสัญญา

ราคาปกติธุรกิจเท่ากับราคาที่ได้รับจากคู่ค้ารายอื่น

ราคาที่เกิดลงร่วมกัน/ราคาประเมินจากหน่วยงานราชการ

ไม่คิดดอกเบี้ย/ อัตราดอกเบี้ยร้อยละ 7.9 ต่อปี

ไม่คิดดอกเบี้ย

ไม่คิดค่าธรรมเนียม

บริษัท เอเชีย กรีน เอนเนอจี จำกัด (มหาชน) และบริษัทย่อย
(เดิมชื่อ “บริษัท เอเชีย กรีน เอนเนอจี จำกัด”)

หมายเหตุประกอบงบการเงิน (ต่อ)

วันที่ 31 ธันวาคม 2551 และ 2550

5.2 ยอดคงเหลือระหว่างบริษัทกับบริษัทย่อย บุคคลและบริษัทที่เกี่ยวข้องกัน

ยอดคงเหลือระหว่างบริษัทกับบริษัทย่อย บุคคลและบริษัทที่เกี่ยวข้องกัน ณ วันที่ 31 ธันวาคม 2551 และ 2550 มีดังนี้

	บาท	
	งบการเงินรวม	งบการเงินเฉพาะกิจการ
	2551	2551 2550
ลูกหนี้การค้า		
บริษัท เอ.จี.อี.ทรานสปอร์ต จำกัด	-	2,336,880 -
บริษัท สถาพรพัฒนาพัฒนา จำกัด	-	- 5,754,479
รวม	-	2,336,880 5,754,479
เงินให้กู้ยืมระยะสั้นและดอกเบี้ยค้างรับ		
เงินให้กู้ยืมระยะสั้น		
บริษัท เอ.จี.อี.ทรานสปอร์ต จำกัด		
ยอด ณ วันต้นปี	-	- -
บวก เพิ่มขึ้นระหว่างปี	-	26,552,889 -
หัก ลดลงระหว่างปี	-	(7,307,589) -
ยอด ณ วันสิ้นปี	-	19,245,300 -
ดอกเบี้ยค้างรับ (ร้อยละ 7.91 ต่อปี)		
บริษัท เอ.จี.อี.ทรานสปอร์ต จำกัด	-	466,425 -
รวม	-	19,711,725 -
บริษัท เอเชียพานเนล จำกัด		
ยอด ณ วันต้นปี	11,030,179	11,030,179 -
บวก เพิ่มขึ้นระหว่างปี	-	- 11,030,179
หัก ลดลงระหว่างปี	(11,030,179)	(11,030,179) -
ยอด ณ วันสิ้นปี	-	- 11,030,179
รวมทั้งสิ้น	-	19,711,725 11,030,179
เจ้าหนี้การค้า		
บริษัท เอ.จี.อี.ทรานสปอร์ต จำกัด	-	10,253,215 -
บริษัท เค.เอช.ทรานสปอร์ต แอนด์ เซอร์วิส จำกัด	-	- 1,444,678
คณะบุคคล พีแอนด์เอ็น โลจิสติกส์	296,080	- -
คณะบุคคล ทีพีทรานสปอร์ต	120,122	- -
รวม	416,202	10,253,215 1,444,678

บริษัท เอเชีย กรีน เอนเนอจี จำกัด (มหาชน) และบริษัทย่อย
(เดิมชื่อ “บริษัท เอเชีย กรีน เอนเนอจี จำกัด”)

หมายเหตุประกอบงบการเงิน (ต่อ)

วันที่ 31 ธันวาคม 2551 และ 2550

	บาท		
	งบการเงินรวม	งบการเงินเฉพาะกิจการ	
	2551	2551	2550
เจ้าหนี้อื่น			
บริษัท เอ.จี.อี. ทรานสปอร์ต จำกัด	-	6,384,147	-
บริษัท อุตสาหกรรมผงชูรสไทย จำกัด	294,594	294,594	97,896
บริษัท สถาพรธนาพัฒนา จำกัด	-	-	3,908,337
บริษัท พรปรีชา จำกัด	-	-	95,000
คณะบุคคล พีแอนด์เอ็น โลจิสติกส์	-	-	240,422
คณะบุคคล ทีพีทีทรานสปอร์ต	-	-	165,615
คณะบุคคล รักเจริญ	-	-	135,000
รวม	294,594	6,678,741	4,642,270
เงินกู้ยืมระยะสั้น (ไม่มีดอกเบี้ย)			
นายพนม วรรณสถาพร			
ยอด ณ วันต้นปี	-	-	-
บวก เพิ่มขึ้นระหว่างปี	175,300,000	175,300,000	24,500,000
หัก ลดลงระหว่างปี	(175,300,000)	(175,300,000)	(24,500,000)
ยอด ณ วันสิ้นปี	-	-	-
เงินมัดจำจ่าย			
นายพนม วรรณสถาพร	2,087,906	2,087,906	-

5.3 รายได้และค่าใช้จ่ายระหว่างบริษัทกับบริษัทย่อย บุคคลและบริษัทที่เกี่ยวข้องกัน

รายได้และค่าใช้จ่ายระหว่างบริษัทกับบริษัทย่อย บุคคลและบริษัทที่เกี่ยวข้องกันสำหรับปีสิ้นสุดวันที่ 31 ธันวาคม 2551 และ 2550 มีดังนี้

	บาท		
	งบการเงินรวม	งบการเงินเฉพาะกิจการ	
	2551	2551	2550
รายได้จากการขาย			
บริษัท เอ.จี.อี. ทรานสปอร์ต จำกัด	-	3,835,270	-
บริษัท อุตสาหกรรมผงชูรสไทย จำกัด	15,795,571	15,795,571	-
บริษัท สถาพรธนาพัฒนา จำกัด	182,940	182,940	5,455,930
บริษัท เอเชียฟานเนล จำกัด	-	-	8,046,644
รวม	15,978,511	19,813,781	13,502,574

บริษัท เอเชีย กรีน เอนเนอจี จำกัด (มหาชน) และบริษัทย่อย
(เดิมชื่อ “บริษัท เอเชีย กรีน เอนเนอจี จำกัด”)

หมายเหตุประกอบงบการเงิน (ต่อ)

วันที่ 31 ธันวาคม 2551 และ 2550

	บาท	
	งบการเงินรวม	งบการเงินเฉพาะกิจการ
	2551	2551 2550
รายได้ค่าที่ปรึกษา		
บริษัท เอ.จี.อี. ทรานสปอร์ต จำกัด	-	2,184,000 -
รายได้ค่าบริการ		
บริษัท อุตสาหกรรมผงรูปไทย จำกัด	110,766	87,869 116,505
ดอกเบี้ยรับ		
บริษัท เอ.จี.อี.ทรานสปอร์ต จำกัด	-	466,425 -
ซื้อสินค้า		
บริษัท เอเชียพานอล จำกัด	-	- 12,104,156
บริษัท เค.เอส.ทรานสปอร์ต แอนด์ เซอร์วิส จำกัด	-	- 5,006,444
รวม	-	- 17,110,600
ค่าขนส่ง		
บริษัท เอ.จี.อี.ทรานสปอร์ต จำกัด	-	58,449,526 -
บริษัท สถาพรธนาพัฒนา จำกัด	50,707,162	50,707,162 42,967,332
คณะบุคคล พีแอนด์เอ็น โลจิสติกส์	4,817,192	3,632,034 2,082,363
คณะบุคคล ทีพีทีทรานสปอร์ต	7,060	7,060 331,211
คณะบุคคล ทีพีทีทรานสปอร์ต	719,722	425,683 982,704
คณะบุคคล ทีเอทรานสปอร์ต	762,513	762,513 -
รวม	57,013,649	113,983,978 46,363,610
ค่าบริการจ่าย		
บริษัท สถาพรธนาพัฒนา จำกัด	860,000	860,000 480,000
บริษัท เค.เอส.ทรานสปอร์ต แอนด์ เซอร์วิส จำกัด	2,138,968	2,138,968 7,924,737
รวม	2,998,968	2,998,968 8,404,737
ค่าสาธารณูปโภคจ่าย		
บริษัท อุตสาหกรรมผงรูปไทย จำกัด	602,175	602,175 312,288
ค่าที่ปรึกษาจ่าย		
นายชนพล จำใจหาญ	24,742	24,742 268,041
นายสิริวิชัย ทรัพย์เดชะมณี	206,185	206,185 324,742
รวม	230,927	230,927 592,783

บริษัท เอเชีย กรีน เอนเนอจี จำกัด (มหาชน) และบริษัทย่อย
(เดิมชื่อ “บริษัท เอเชีย กรีน เอนเนอจี จำกัด”)

หมายเหตุประกอบงบการเงิน (ต่อ)

วันที่ 31 ธันวาคม 2551 และ 2550

	บาท		
	งบการเงินรวม	งบการเงินเฉพาะกิจการ	
	2551	2551	2550
ค่าเช่าจ่าย			
บริษัท อุตสาหกรรมผงรูปไทย จำกัด	576,000	576,000	-
บริษัท พรปรีชา จำกัด	1,800,000	1,800,000	600,000
คณะบุคคล รักเจริญ	-	-	540,000
รวม	2,376,000	2,376,000	1,140,000
ค่าใช้จ่ายอื่น			
บริษัท สถาพร ลามินชั่น จำกัด	8,745	8,745	-
ซื้อทรัพย์สิน			
บริษัท สถาพรธนาพัฒนา จำกัด	16,276,500	2,041,000	-
บริษัท เอเชียพานอล จำกัด	-	-	19,456,760
บริษัท อุตสาหกรรมผงรูปไทย จำกัด	-	-	667,324
บริษัท ยูนิเวอร์แซล พาราเวด จำกัด	214,602	210,750	-
นายพนม ควรสถาพร	12,837,536	12,837,536	-
รวม	29,328,638	15,089,286	20,124,084
ขายทรัพย์สิน			
บริษัท เอเชียพานอล จำกัด	-	-	6,200,000

สัญญาเช่าที่ดินและอาคารสำนักงาน

บริษัทได้ทำสัญญาเช่าที่ดินกับบริษัทที่เกี่ยวข้องกันที่ตำบลนาดี อำเภอเมืองสมุทรสาคร จังหวัดสมุทรสาคร จำนวน 35 ไร่ 1 งาน 82 ตารางวา มีกำหนดระยะเวลา 3 ปี ตั้งแต่วันที่ 1 มกราคม 2551 ถึงวันที่ 31 ธันวาคม 2553 โดยได้จ่ายค่าตอบแทนเป็นรายเดือน เดือนละ 150,000 บาท (ปี 2550: 50,000 บาท)

บริษัทได้ทำสัญญาเช่าอาคารกับบริษัทที่เกี่ยวข้องกันเพื่อเป็นอาคารสำนักงาน มีกำหนดระยะเวลา 3 ปี ตั้งแต่วันที่ 1 มกราคม 2551 ถึงวันที่ 31 ธันวาคม 2553 โดยได้จ่ายค่าตอบแทนเป็นรายเดือน เดือนละ 48,000 บาท (ปี 2550: 45,000 บาท)

6. เงินสดและรายการเทียบเท่าเงินสด

	บาท		
	งบการเงินรวม	งบการเงินเฉพาะกิจการ	
	2551	2551	2550
เงินสด	152,603	34,782	178,214
เงินฝากประเภทออมทรัพย์	1,032,412	1,032,412	-
เงินฝากประเภทกระแสรายวัน	8,088,649	1,314,969	8,479,252
รวม	9,273,664	2,382,163	8,657,466

บริษัท เอเชีย กรีน เอนเนอจี จำกัด (มหาชน) และบริษัทย่อย
(เดิมชื่อ “บริษัท เอเชีย กรีน เอนเนอจี จำกัด”)

หมายเหตุประกอบงบการเงิน (ต่อ)

วันที่ 31 ธันวาคม 2551 และ 2550

7. ลูกหนี้การค้า - สุทธิ

ยอดคงเหลือ ณ วันที่ 31 ธันวาคม 2551 และ 2550 แยกตามอายุหนี้ที่ค้างชำระได้ดังนี้

	บาท		
	งบการเงินรวม	งบการเงินเฉพาะกิจการ	
	2551	2551	2550
ลูกหนี้การค้า - บริษัทที่เกี่ยวข้องกัน			
ยังไม่ถึงกำหนด	-	2,336,880	662,542
ค้างชำระ 1 - 3 เดือน	-	-	1,093,456
ค้างชำระ 4 - 6 เดือน	-	-	2,040,181
ค้างชำระ 7 - 12 เดือน	-	-	1,958,300
รวมลูกหนี้การค้า - บริษัทที่เกี่ยวข้องกัน	-	2,336,880	5,754,479
ลูกหนี้การค้า - บริษัทอื่น			
ยังไม่ถึงกำหนด	178,404,549	178,404,549	110,107,904
ค้างชำระ 1 - 3 เดือน	207,274,931	207,274,931	74,978,003
ค้างชำระ 4 - 6 เดือน	157,728	157,728	3,246,928
ค้างชำระ 7 - 12 เดือน	1,161,781	1,161,781	896,912
ค้างชำระเกิน 12 เดือน	2,477,554	2,477,554	254,532
รวมลูกหนี้การค้า - บริษัทอื่น	389,476,543	389,476,543	189,484,279
หัก ค่าเผื่อหนี้สงสัยจะสูญ	(3,634,808)	(3,634,808)	(1,134,188)
ลูกหนี้การค้า - บริษัทอื่น - สุทธิ	385,841,735	385,841,735	188,350,091

8. สินค้าคงเหลือ - สุทธิ

	บาท		
	งบการเงินรวม	งบการเงินเฉพาะกิจการ	
	2551	2551	2550
สินค้าสำเร็จรูป	559,498,165	559,498,165	261,141,813
วัตถุดิบและวัตถุดิบระหว่างทาง (สุทธิจากค่าเผื่อฯ)	152,199,270	152,199,270	115,356,812
น้ำมัน	834,498	589,029	801,015
สุทธิ	712,531,933	712,286,464	377,299,640

สินค้าคงเหลือแสดงด้วยมูลค่าสุทธิที่จะได้รับซึ่งต่ำกว่าราคาทุน ระหว่างปี 2551 บริษัทรับรู้ผลขาดทุนจากการลดมูลค่าสินค้าเป็นจำนวน 47 ล้านบาทในงบการเงินรวมและงบการเงินเฉพาะกิจการ

บริษัท เอเชีย กรีน เอนเนอจี จำกัด (มหาชน) และบริษัทย่อย

(เดิมชื่อ “บริษัท เอเชีย กรีน เอนเนอจี จำกัด”)

หมายเหตุประกอบงบการเงิน (ต่อ)

วันที่ 31 ธันวาคม 2551 และ 2550

9. เงินลงทุนในบริษัทย่อย

งบการเงินเฉพาะกิจการ ณ วันที่ 31 ธันวาคม 2551

	ประเภทกิจการ	ทุนชำระแล้ว (บาท)	สัดส่วน เงินลงทุน	วิธีราคาทุน (บาท)
	บริการรับจ้างขนส่งสินค้าและ บริษัท เอ.จี.อี.ทรานสปอร์ต จำกัด			
	บริหารจัดการ	1,000,000	99.0	<u>990,000</u>

ตามมติที่ประชุมคณะกรรมการบริษัทเมื่อวันที่ 11 กุมภาพันธ์ 2551 มีมติให้ลงทุนในบริษัท เอ.จี.อี.ทรานสปอร์ต จำกัด ในสัดส่วนร้อยละ 99.0 เป็นจำนวนเงิน 0.99 ล้านบาท

10. เงินฝากประจำที่ติดภาระค้ำประกัน

ณ วันที่ 31 ธันวาคม 2551 บริษัทมีเงินฝากประจำ จำนวนเงิน 48 ล้านบาท ซึ่งติดภาระค้ำประกันวงเงินสินเชื่อจากสถาบันการเงินในประเทศแห่งหนึ่งตามหมายเหตุประกอบงบการเงิน 13

บริษัท เอเชีย กรีน เอนเนอจี จำกัด (มหาชน) และบริษัทย่อย
(เดิมชื่อ “บริษัท เอเชีย กรีน เอนเนอจี จำกัด”)

หมายเหตุประกอบงบการเงิน (ต่อ)

วันที่ 31 ธันวาคม 2551 และ 2550

11. ที่ดิน อาคารและอุปกรณ์ - สุทธิ

	งบการเงินรวม		บาท				
	ที่ดินและ ส่วนปรับปรุงที่ดิน	อาคารและ ส่วนปรับปรุงอาคาร	เครื่องจักรและอุปกรณ์	ยานพาหนะ	อุปกรณ์และ เครื่องตกแต่งสำนักงาน	งานระหว่างก่อสร้าง และเครื่องจักร ระหว่างติดตั้ง	รวม
ณ วันที่ 31 ธันวาคม 2550							
ราคาทุน	28,655,735	32,190,166	33,075,704	11,159,371	1,481,221	-	106,562,197
หัก ค่าเสื่อมราคาสะสม	(7,789,895)	(702,993)	(1,644,096)	(1,933,850)	(403,791)	-	(12,474,625)
มูลค่าสุทธิตามบัญชี	20,865,840	31,487,173	31,431,608	9,225,521	1,077,430	-	94,087,572
รายการระหว่างปีสิ้นสุดวันที่ 31 ธันวาคม 2551							
มูลค่าสุทธิตามบัญชีต้นปี	20,865,840	31,487,173	31,431,608	9,225,521	1,077,430	-	94,087,572
บวก ซื้อสินทรัพย์	26,843,794	10,109,022	9,953,673	66,088,365	1,850,537	22,708,778	137,554,169
โอนเข้า(ออก)	2,947,308	4,760,778	12,039,126	82,739	-	(19,829,951)	-
ค่าเสื่อมราคา	(1,821,981)	(2,403,767)	(5,893,833)	(5,502,159)	(469,831)	-	(16,091,571)
มูลค่าสุทธิตามบัญชีสิ้นปี	48,834,961	43,953,206	47,530,574	69,894,466	2,458,136	2,878,827	215,550,170
ณ วันที่ 31 ธันวาคม 2551							
ราคาทุน	58,446,837	47,059,966	55,068,503	77,330,475	3,331,757	2,878,827	244,116,365
หัก ค่าเสื่อมราคาสะสม	(9,611,876)	(3,106,760)	(7,537,929)	(7,436,009)	(873,621)	-	(28,566,195)
มูลค่าสุทธิตามบัญชี	48,834,961	43,953,206	47,530,574	69,894,466	2,458,136	2,878,827	215,550,170

บริษัทได้จัดจ้างที่ดิน อาคารและสิ่งปลูกสร้างมูลค่าตามบัญชีจำนวนเงิน 60.5 ล้านบาท (ปี2550: 23.6 ล้านบาท) ไว้เป็นหลักทรัพย์ค้ำประกันวงเงินสินเชื่อจากสถาบันการเงิน ตามที่กล่าวไว้ในหมายเหตุประกอบงบการเงิน 13และ16

ณ วันที่ 31 ธันวาคม 2551 บริษัทมียานพาหนะซึ่งได้มาภายใต้สัญญาเช่าซื้อโดยมีมูลค่าสุทธิตามบัญชีเป็นจำนวนประมาณ 44.4 ล้านบาท

บริษัท เอเชีย กรีน เอนเนอจี จำกัด (มหาชน) และบริษัทย่อย
(เดิมชื่อ “บริษัท เอเชีย กรีน เอนเนอจี จำกัด”)

หมายเหตุประกอบงบการเงิน (ต่อ)

วันที่ 31 ธันวาคม 2551 และ 2550

11. ที่ดิน อาคารและอุปกรณ์ - สุทธิ (ต่อ)

	งบการเงินเฉพาะกิจการ						รวม
	ที่ดินและ ส่วนปรับปรุงที่ดิน	อาคารและ ส่วนปรับปรุงอาคาร	เครื่องจักรและ อุปกรณ์	ยานพาหนะ	อุปกรณ์และ เครื่องตกแต่งสำนักงาน	งานระหว่างก่อสร้างและ เครื่องจักรระหว่างติดตั้ง	
ณ วันที่ 31 ธันวาคม 2550							
ราคาทุน	28,655,735	32,190,166	33,075,704	11,159,371	1,481,221	-	106,562,197
หัก ค่าเสื่อมราคาสะสม	(7,789,895)	(702,993)	(1,644,096)	(1,933,850)	(403,791)	-	(12,474,625)
มูลค่าสุทธิตามบัญชี	20,865,840	31,487,173	31,431,608	9,225,521	1,077,430	-	94,087,572
รายการระหว่างปีสิ้นสุดวันที่ 31 ธันวาคม 2551							
มูลค่าสุทธิตามบัญชีต้นปี	20,865,840	31,487,173	31,431,608	9,225,521	1,077,430	-	94,087,572
บวก ซื้อสินทรัพย์	26,843,794	10,109,022	9,179,920	20,921,774	1,834,487	22,330,484	91,219,481
โอนเข้า(ออก)	2,947,308	4,760,778	12,039,126	82,739	-	(19,829,951)	-
ค่าเสื่อมราคา	(1,821,981)	(2,403,767)	(5,875,831)	(2,760,469)	(467,498)	-	(13,329,546)
มูลค่าสุทธิตามบัญชีสิ้นปี	48,834,961	43,953,206	46,774,823	27,469,565	2,444,419	2,500,533	171,977,507
ณ วันที่ 31 ธันวาคม 2551							
ราคาทุน	58,446,837	47,059,966	54,294,750	32,163,884	3,315,708	2,500,533	197,781,678
หัก ค่าเสื่อมราคาสะสม	(9,611,876)	(3,106,760)	(7,519,927)	(4,694,319)	(871,289)	-	(25,804,171)
มูลค่าสุทธิตามบัญชี	48,834,961	43,953,206	46,774,823	27,469,565	2,444,419	2,500,533	171,977,507

บริษัทได้จัดจ้างที่ดิน อาคารและสิ่งปลูกสร้างมูลค่าตามบัญชีจำนวนเงิน 60.5 ล้านบาท (ปี 2550: 23.6 ล้านบาท) ไว้เป็นหลักทรัพย์ค้ำประกันวงเงินสินเชื่อจากสถาบันการเงิน ตามที่กล่าวไว้ใน
หมายเหตุประกอบงบการเงิน 13 และ 16

ณ วันที่ 31 ธันวาคม 2551 บริษัทมียานพาหนะซึ่งได้มาภายใต้สัญญาเช่าซื้อโดยมีมูลค่าสุทธิตามบัญชีเป็นจำนวนประมาณ 16.6 ล้านบาท (ปี 2550: 8.5 ล้านบาท)

บริษัท เอเชีย กรีน เอนเนอจี จำกัด (มหาชน) และบริษัทย่อย
(เดิมชื่อ “บริษัท เอเชีย กรีน เอนเนอจี จำกัด”)

หมายเหตุประกอบงบการเงิน (ต่อ)

วันที่ 31 ธันวาคม 2551 และ 2550

12. โปรแกรมคอมพิวเตอร์ - สุทธิ

	บาท
	งบการเงินรวมและ งบการเงิน เฉพาะกิจการ
รายการระหว่างปีสิ้นสุดวันที่ 31 ธันวาคม 2551	
มูลค่าสุทธิตามบัญชีต้นปี	-
ซื้อโปรแกรมคอมพิวเตอร์	2,383,755
หัก ค่าตัดจำหน่ายสำหรับปี	(76,491)
มูลค่าสุทธิตามบัญชีสิ้นปี	2,307,264
ณ วันที่ 31 ธันวาคม 2551	
ราคาทุน	2,383,755
หัก ค่าตัดจำหน่ายสะสม	(76,491)
มูลค่าสุทธิตามบัญชี	2,307,264

13. เงินกู้ยืมระยะสั้นจากสถาบันการเงิน

	บาท	
	งบการเงินรวม	งบการเงินเฉพาะกิจการ
	2551	2551 2550
หนี้สินตามสัญญาทรัสต์รีซีท	821,260,534	821,260,534 284,476,357
เงินกู้ยืมระยะสั้น	150,000,000	150,000,000 137,750,457
รวม	971,260,534	971,260,534 422,226,814

ณ วันที่ 31 ธันวาคม 2551 บริษัทมีวงเงินเบิกเกินบัญชีและเงินกู้ยืมระยะสั้นจากสถาบันการเงินจำนวน 1,1740 ล้านบาท (ปี2550: 709.0ล้านบาท) โดยมีอัตราดอกเบี้ยในอัตราร้อยละ 2.50- 5.50ต่อปี (ปี2550: ร้อยละ 3.50- 6.00ต่อปี) วงเงินเบิกเกินบัญชีและเงินกู้ยืมระยะสั้นดังกล่าวข้างต้น ค้ำประกันโดยการจดจำนองที่ดิน อาคารและสิ่งปลูกสร้างของบริษัทและบริษัทที่เกี่ยวข้องกัน และเงินฝากประจำไว้เป็นหลักประกันค้ำประกันร่วมกับการค้ำประกันโดยกรรมการบางท่านกล่าวไว้ในหมายเหตุประกอบงบการเงิน 10และ11

บริษัท เอเชีย กรีน เอนเนอจี จำกัด (มหาชน) และบริษัทย่อย
(เดิมชื่อ “บริษัท เอเชีย กรีน เอนเนอจี จำกัด”)

หมายเหตุประกอบงบการเงิน (ต่อ)

วันที่ 31 ธันวาคม 2551 และ 2550

14. หนี้สินหมุนเวียนอื่น

	บาท		
	งบการเงินรวม	งบการเงินเฉพาะกิจการ	
	2551	2551	2550
ดอกเบี้ยค้างจ่าย	1,586,830	1,586,830	1,217,348
ค่าขนส่งค้างจ่าย	-	-	3,507,328
ค่าใช้จ่ายค้างจ่ายอื่น	13,147,554	12,865,095	5,426,810
เจ้าหนี้ซื้อทรัพย์สิน	3,446,954	3,446,954	1,946,861
เงินรับล่วงหน้าค่าสินค้า	1,913,657	1,913,657	2,837,586
หนี้สินหมุนเวียนอื่น	1,242,061	1,000,497	761,802
รวม	21,337,056	20,813,033	15,697,735

15. หนี้สินตามสัญญาเช่าซื้อ - สุทธิ

	บาท		
	งบการเงินรวม	งบการเงินเฉพาะกิจการ	
	2551	2551	2550
หนี้สินตามสัญญาเช่าซื้อ	40,531,044	15,766,215	6,957,728
หัก ดอกเบี้ยและภาษีซื้อรอตัดบัญชี	(4,610,987)	(1,967,616)	(1,129,646)
หนี้สินตามสัญญาเช่าซื้อส่วนที่ครบกำหนดชำระในหนึ่งปี	(11,760,782)	(5,637,656)	(2,678,472)
สุทธิ	24,159,275	8,160,943	3,149,610

16. เงินกู้ยืมระยะยาวจากสถาบันการเงิน - สุทธิ

	บาท		
	งบการเงินรวม	งบการเงินเฉพาะกิจการ	
	2551	2551	2550
เงินกู้ยืมระยะยาวจากสถาบันการเงิน	15,264,952	15,264,952	19,077,557
หัก ส่วนที่ครบกำหนดชำระในหนึ่งปี	(4,136,782)	(4,136,782)	(3,845,209)
สุทธิ	11,128,170	11,128,170	15,232,348

บริษัททำสัญญากู้ยืมเงินจากสถาบันการเงินในประเทศแห่งหนึ่งวงเงิน 200 ล้านบาท กำหนดชำระคืนเงินต้นและจ่ายดอกเบี้ยทุกเดือน เดือนละ 420,000 บาท โดยเริ่มงวดแรกในเดือนตุลาคม 2550 งวดสุดท้ายภายในเดือนกันยายน 2555 อัตราดอกเบี้ยร้อยละ 6.875 ต่อปี เงินกู้ยืมดังกล่าวข้างต้นกำกับประกันโดยการจดจำนองที่ดินของบริษัทที่เกี่ยวข้องกัน อาคารและ สิ่งปลูกสร้างของบริษัทตามที่กล่าวไว้ในหมายเหตุประกอบงบการเงิน 11 และกรรมการบางท่าน

ภายใต้เงื่อนไขของสัญญาเงินกู้บริษัทจะต้องปฏิบัติตามเงื่อนไขและภาระผูกพันต่างๆ เช่น การรักษาสัดส่วนการถือหุ้นข้อจำกัดเกี่ยวกับการจ้างงานหรือสิทธิเรียกร้องต่อสินทรัพย์

บริษัท เอเชีย กรีน เอนเนอจี จำกัด (มหาชน) และบริษัทย่อย

(เดิมชื่อ “บริษัท เอเชีย กรีน เอนเนอจี จำกัด”)

หมายเหตุประกอบงบการเงิน (ต่อ)

วันที่ 31 ธันวาคม 2551 และ 2550

17. ทุนเรือนหุ้น

ตามมติที่ประชุมวิสามัญผู้ถือหุ้นเมื่อวันที่ 23 มกราคม 2551 และวันที่ 11 กุมภาพันธ์ 2551

- มีมติอนุมัติเปลี่ยนแปลงมูลค่าหุ้นจากเดิมหุ้นละ 100 บาท เป็นมูลค่าหุ้นละ 1 บาท (จากเดิมหุ้นสามัญ 200,000 หุ้น มูลค่าหุ้นละ 100 บาท เป็นหุ้นสามัญ 20,000,000 หุ้น มูลค่าหุ้นละ 1 บาท) บริษัทได้นำไปจดทะเบียนกับกระทรวงพาณิชย์เมื่อวันที่ 22 กุมภาพันธ์ 2551
- มีมติให้เพิ่มทุนจดทะเบียนของบริษัทจากเดิม 20 ล้านบาท (หุ้นสามัญจำนวน 20,000,000 หุ้น มูลค่าหุ้นละ 1 บาท) เป็น 140 ล้านบาท (หุ้นสามัญจำนวน 140,000,000 หุ้น มูลค่าหุ้นละ 1 บาท) บริษัทได้นำไปจดทะเบียนกับกระทรวงพาณิชย์เมื่อวันที่ 22 กุมภาพันธ์ 2551
- มีมติให้จัดสรรหุ้นเพิ่มทุนจำนวน 120,000,000 หุ้น มูลค่าที่ตราไว้หุ้นละ 1 บาท โดยมีรายละเอียดดังนี้
 - จัดสรรหุ้นสามัญเพิ่มทุน จำนวน 85,000,000 หุ้นเสนอขายต่อผู้ถือหุ้นเดิม ซึ่งจำหน่ายไปแล้วทั้งจำนวนในราคาหุ้นละ 1 บาท บริษัทได้จดทะเบียนวันที่ชำระแล้วกับ กระทรวงพาณิชย์เมื่อวันที่ 26 กุมภาพันธ์ 2551
 - จัดสรรหุ้นสามัญเพิ่มทุน จำนวน 35,000,000 หุ้น เพื่อเสนอขายให้แก่ประชาชนทั่วไป โดย บริษัทได้จำหน่ายหุ้นดังกล่าวไปแล้วทั้งจำนวนเมื่อวันที่ 26 กุมภาพันธ์ 2552 โดยนำออกจำหน่ายในราคา 6.50 บาทต่อหุ้น คิดเป็นจำนวนเงินสุทธิที่ได้รับจากการเสนอขายหุ้นดังกล่าวเป็นจำนวนเงินประมาณ 216.5 ล้านบาท (สุทธิจากต้นทุนในการจำหน่ายหุ้น)

18. สำรองตามกฎหมาย

ตามพระราชบัญญัติมหาชนจำกัด พ.ศ. 2535 บริษัทต้องจัดสรรทุนสำรองอย่างน้อยร้อยละ 5 ของกำไรประจำปีหลังหักผลขาดทุนสะสมต้นปี (ถ้ามี) จนกว่าทุนสำรองดังกล่าวมีจำนวนเท่ากับร้อยละ 10 ของทุนจดทะเบียน ทุนสำรองนี้ไม่อาจนำไปจ่ายเป็นเงินปันผลได้

19. เงินปันผลจ่าย

ตามมติที่ประชุมวิสามัญผู้ถือหุ้นเมื่อวันที่ 24 เมษายน 2551 ที่ประชุมมีมติอนุมัติให้จ่ายเงินปันผลในอัตราหุ้นละ 3.348 บาท จำนวน 20 ล้านหุ้น รวมเป็นเงินจำนวน 66.9 ล้านบาท จากกำไรสะสม โดยบริษัทได้จ่ายเงินปันผลในวันที่ 23 พฤษภาคม 2551

20. กำไรต่อหุ้นขั้นพื้นฐาน

กำไรต่อหุ้นขั้นพื้นฐานที่แสดงไว้ในงบกำไรขาดทุนเป็นกำไรต่อหุ้นคำนวณโดยการหารกำไรสุทธิสำหรับงวดด้วยจำนวนหุ้นสามัญถัวเฉลี่ยที่ถ่วงน้ำหนักในระหว่างงวด โดยได้มีการปรับจำนวนหุ้นสามัญตามสัดส่วนที่เปลี่ยนไปของจำนวนหุ้นสามัญที่เกิดจากการเปลี่ยนแปลงราคาหุ้นที่ตราไว้จากมูลค่าหุ้นละ 100 บาทเป็นมูลค่าหุ้นละ 1 บาท โดยให้ถือเสมือนว่าการเปลี่ยนแปลงจำนวนหุ้นได้เกิดขึ้นตั้งแต่แรก

กำไรต่อหุ้นขั้นพื้นฐานสำหรับปีสิ้นสุดวันที่ 31 ธันวาคม 2550 ได้คำนวณขึ้นใหม่เพื่อให้สามารถเปรียบเทียบกับกำไรต่อหุ้นขั้นพื้นฐานของปีปัจจุบัน

บริษัท เอเชีย กรีน เอนเนอจี จำกัด (มหาชน) และบริษัทย่อย
(เดิมชื่อ “บริษัท เอเชีย กรีน เอนเนอจี จำกัด”)

หมายเหตุประกอบงบการเงิน (ต่อ)

วันที่ 31 ธันวาคม 2551 และ 2550

21. ค่าใช้จ่ายตามลักษณะ

	บาท		
	งบการเงินรวม	งบการเงินเฉพาะกิจการ	
	2551	2551	2550
การเปลี่ยนแปลงในสินค้าสำเร็จรูป	(298,356,352)	(298,356,352)	(162,286,951)
วัตถุดิบและวัสดุสิ้นเปลืองใช้ไป	2,151,561,251	2,151,561,251	869,087,120
ค่าซ่อมแซม	1,382,797	1,301,219	2,365,323
ค่าเสื่อมราคา			
สินทรัพย์ที่เป็นเจ้าของ	12,487,283	11,501,364	4,105,790
สินทรัพย์ตามสัญญาเช่าซื้อ	3,604,288	1,828,182	1,070,915
หนี้สงสัยจะสูญ	2,500,620	2,500,620	1,183,176
ค่าใช้จ่ายเกี่ยวกับพนักงาน	48,387,806	44,819,378	21,421,022
ค่าขนส่งและจัดจำหน่าย	127,255,941	146,399,332	75,500,388
ค่าสาธารณูปโภค	4,058,421	4,058,421	2,158,887
ขาดทุนจากการปรับลดมูลค่าสินค้าคงเหลือ	4,659,719	4,659,719	-
ค่าใช้จ่ายยานพาหนะและน้ำมันเชื้อเพลิง	43,953,915	37,863,177	19,527,010
ค่าตอบแทนผู้บริหาร	8,516,734	8,516,734	2,035,126
อื่นๆ	28,268,689	26,378,906	14,678,743
รวมค่าใช้จ่าย	2,138,281,112	2,143,031,951	850,846,549

บริษัท เอเชีย กรีน เอนเนอจี จำกัด (มหาชน) และบริษัทย่อย

(เดิมชื่อ “บริษัท เอเชีย กรีน เอนเนอจี จำกัด”)

หมายเหตุประกอบงบการเงิน (ต่อ)

วันที่ 31 ธันวาคม 2551 และ 2550

22 ข้อมูลเกี่ยวกับการดำเนินงานจำแนกตามส่วนงาน

กลุ่มบริษัทประกอบธุรกิจเป็นผู้จำหน่ายถ่านหินและกะลาปาล์มและให้บริการรับจ้างขนส่งสินค้า ซึ่งดำเนินธุรกิจในส่วนงานทางภูมิศาสตร์เดียวในประเทศไทย รายการบัญชีตามส่วนงานแยกเป็น 2 ประเภทดังนี้

ก. ส่วนงานเกี่ยวกับรายได้จากการจำหน่ายถ่านหินและกะลาปาล์ม

ข. ส่วนงานเกี่ยวกับรายได้จากการให้บริการขนส่ง

รายได้ และค่าใช้จ่ายจำแนกตามส่วนงานสำหรับปีสิ้นสุดวันที่ 31 ธันวาคม 2551 สิ้นทรัพย์และหนี้สิน ณ วันที่ 31 ธันวาคม 2551 ประกอบด้วย

	สำหรับปีสิ้นสุดวันที่ 31 ธันวาคม 2551(บาท)				
	ก	ข	รวม	การตัดบัญชี รายการระหว่างกัน	รวม
รายได้จากการขาย	2,342,326,064	-	2,342,326,064	(3,835,270)	2,338,490,794
รายได้จากการให้บริการ	2,184,000	65,005,448	67,189,448	(60,633,526)	6,555,922
รวมรายได้	2,344,510,064	65,005,448	2,409,515,512	(64,468,796)	2,345,046,716
ต้นทุนขายและบริการ	(1,945,432,858)	(56,698,683)	(2,002,131,541)	17,785,684	(1,984,345,857)
กำไรขั้นต้น	399,077,206	8,306,765	407,383,971	(46,683,112)	360,700,859
รายได้อื่น	13,934,987	76,075	14,011,062	(466,425)	13,544,637
ค่าใช้จ่ายในการขาย	(146,399,332)	-	(146,399,332)	44,499,112	(101,900,220)
ค่าใช้จ่ายในการบริหาร	(46,540,042)	(3,019,274)	(49,559,316)	2,184,000	(47,375,316)
ขาดทุนจากการปรับลดมูลค่าสินค้า	(4,659,719)	-	(4,659,719)	-	(4,659,719)
กำไรก่อนค่าใช้จ่ายทางการเงิน และภาษีเงินได้	215,413,100	5,363,566	220,776,666	(466,425)	220,310,241
ค่าใช้จ่ายทางการเงิน	(39,052,053)	(1,413,923)	(40,465,976)	466,425	(39,999,551)
ภาษีเงินได้	(55,699,485)	(939,430)	(56,638,915)	-	(56,638,915)
กำไรสุทธิ	120,661,562	3,010,213	123,671,775	-	123,671,775

ข้อมูลอื่นๆ

	ณ วันที่ 31 ธันวาคม 2551 (บาท)				
	ก	ข	รวม	การตัดบัญชี รายการระหว่างกัน	รวม
ที่ดิน อาคารและอุปกรณ์ - สุทธิ	171,977,507	43,572,663	215,550,170	-	215,550,170
สินทรัพย์อื่น	1,142,143,122	24,680,103	1,166,823,225	(39,675,968)	1,127,147,257
หนี้สิน	1,084,929,867	64,242,553	1,149,172,420	(38,685,968)	1,110,486,452

บริษัท เอเชีย กรีน เอนเนอจี จำกัด (มหาชน) และบริษัทย่อย

(เดิมชื่อ “บริษัท เอเชีย กรีน เอนเนอจี จำกัด”)

หมายเหตุประกอบงบการเงิน (ต่อ)

วันที่ 31 ธันวาคม 2551 และ 2550

23. เงินกองทุนสำรองเลี้ยงชีพพนักงาน

บริษัทได้จัดตั้งเงินกองทุนสำรองเลี้ยงชีพพนักงานตามความในพระราชบัญญัติกองทุนสำรองเลี้ยงชีพ พ.ศ. 2530 และเข้าเป็นกองทุนจดทะเบียนเมื่อวันที่ 1 มีนาคม 2551

ตามระเบียบกองทุน พนักงานจ่ายสะสมเข้ากองทุนในอัตราร้อยละ 2 ของเงินเดือนแต่ละเดือน และบริษัทจ่ายสมทบในอัตราร้อยละ 2 ของเงินเดือนพนักงาน บริษัทได้แต่งตั้งผู้จัดการกองทุนเพื่อบริหารกองทุนให้เป็นไปตามข้อกำหนดของกฎกระทรวงฉบับที่ 2 (พ.ศ. 2532) ออกตามความในพระราชบัญญัติกองทุนสำรองเลี้ยงชีพ พ.ศ. 2530

เงินสมทบที่บริษัทจ่ายกองทุนและบันทึกเป็นค่าใช้จ่าย สำหรับปีสิ้นสุดวันที่ 31 ธันวาคม 2551 มีจำนวน 0.4 ล้านบาท

24. เครื่องมือทางการเงิน

ณ วันที่ 31 ธันวาคม 2551 กลุ่มบริษัทไม่มีนโยบายที่จะประกอบธุรกรรมตราสารทางการเงินที่เป็นตราสารอนุพันธ์เพื่อการเก็งกำไรหรือการค้า

24.1 ความเสี่ยงด้านการให้สินเชื่อ

บริษัทมีความเสี่ยงด้านการให้สินเชื่อที่เกี่ยวข้องกับลูกหนี้ของกิจการ อย่างไรก็ตามหากมีลูกหนี้ที่บริษัทคาดว่าอาจจะมีปัญหาด้านการชำระหนี้แล้วผู้บริหารของกิจการมีนโยบายที่จะบันทึกค่าเผื่อนี้สงสัยจะสูญให้เพียงพอกับโอกาสที่จะเกิดความเสี่ยงดังกล่าว

24.2 ความเสี่ยงจากอัตราแลกเปลี่ยนและการบริหารความเสี่ยง

บริษัทมีรายการค้าที่เป็นเงินตราต่างประเทศซึ่งก่อให้เกิดความเสี่ยงจากการเปลี่ยนแปลงอัตราแลกเปลี่ยนเงินตราต่างประเทศ บริษัทจึงมีนโยบายที่จะป้องกันความเสี่ยงของอัตราแลกเปลี่ยนโดยการใช้อนุพันธ์ที่เป็นเครื่องมือทางการเงินคุ้มครองรายการที่เป็นตัวเงินซึ่งเป็นเงินตราต่างประเทศไว้ล่วงหน้า ณ วันที่ 31 ธันวาคม 2551 บริษัทมีสัญญาซื้อเงินตราต่างประเทศล่วงหน้ากับธนาคารพาณิชย์ 2 แห่ง จำนวน 10.9 ล้านดอลลาร์สหรัฐอเมริกาต่อจำนวนเงิน 385.5 ล้านบาท โดยสัญญาดังกล่าวจะครบกำหนดภายในเดือนมิถุนายน 2552

24.3 ความเสี่ยงจากอัตราดอกเบี้ย

บริษัทมีความเสี่ยงจากอัตราดอกเบี้ย เนื่องจากมีเงินฝากและหนี้สินกับสถาบันการเงิน บริษัทเชื่อว่าความผันผวนของอัตราดอกเบี้ยในตลาดในอนาคตจะไม่ส่งผลกระทบต่อผลการดำเนินงานและกระแสเงินสดของกิจการ ดังนั้นบริษัทจึงมิได้ใช้ตราสารอนุพันธ์ทางการเงินเพื่อป้องกันความเสี่ยงดังกล่าว

24.4 มูลค่ายุติธรรม

ราคาตามบัญชีของสินทรัพย์และหนี้สินทางการเงิน อันได้แก่ เงินสดและรายการเทียบเท่าเงินสด ลูกหนี้การค้า เงินให้กู้ยืมเงินเบิกเกินบัญชี เจ้าหนี้การค้า เจ้าหนี้อื่น และเงินกู้ยืมมีมูลค่าใกล้เคียงกับมูลค่ายุติธรรม

บริษัท เอเชีย กรีน เอนเนอจี จำกัด (มหาชน) และบริษัทย่อย

(เดิมชื่อ “บริษัท เอเชีย กรีน เอนเนอจี จำกัด”)

หมายเหตุประกอบงบการเงิน (ต่อ)

วันที่ 31 ธันวาคม 2551 และ 2550

25. ภาระผูกพันและหนี้สินที่อาจเกิดขึ้นภายในหน้า

ณ วันที่ 31 ธันวาคม 2551

25.1 บริษัทมีภาระผูกพันในการซื้อที่ดินเป็นจำนวนเงิน 42 ล้านบาท โดยกำหนดจ่ายชำระเมื่อมีการโอนกรรมสิทธิ์ในปี 2555

25.2 บริษัทมีภาระผูกพันเกี่ยวกับสัญญาเช่าที่ดินและอาคารสำนักงานกับบริษัทที่เกี่ยวข้องกันระยะเวลา 3 ปี ตั้งแต่ ปี 2551-2553 โดยกำหนดจำนวนเงินที่ต้องชำระในแต่ละปีเป็นจำนวนเงิน 24 ล้านบาท

25.3 บริษัทมีภาระผูกพันเกี่ยวกับสัญญาเช่าท่าเรือระยะเวลา 6 ปี ตั้งแต่วันที่ 15 กุมภาพันธ์ 2551 ถึงวันที่ 14 กุมภาพันธ์ 2557 โดยกำหนดจำนวนเงินที่ต้องชำระในแต่ละปีดังนี้ :

ปี	ล้านบาท
2552 - 2553	42
2554	47
2555 - 2556	48
2557	08

25.4 บริษัทมีสัญญาซื้อถ่านหินกับผู้ผลิตถ่านหินในต่างประเทศ โดยมีข้อตกลงที่จะซื้อถ่านหินในปี 2552 ปริมาณและราคาซื้อขายจะสามารถเปลี่ยนแปลงเพิ่มขึ้นหรือลดลงได้ ทั้งนี้ขึ้นอยู่กับคุณภาพของถ่านหิน

25.5 บริษัทมีหนี้สินที่อาจเกิดขึ้นจากหนังสือค้ำประกันที่ออกโดยธนาคารเพื่อค้ำประกันการไฟฟ้า 0.7 ล้านบาท

26. การจัดประเภทรายการบัญชีใหม่

บริษัทได้มีการจัดประเภทรายการบัญชีบางรายการในงบการเงิน สำหรับปีสิ้นสุดวันที่ 31 ธันวาคม 2550 ใหม่ เพื่อให้สอดคล้องกับการจัดประเภทรายการบัญชีในปัจจุบัน ซึ่งไม่มีผลกระทบต่อกำไรสุทธิหรือส่วนของผู้ถือหุ้นตามที่ได้รายงานไปแล้ว การจัดประเภทรายการใหม่มีดังต่อไปนี้

	บาท	
	ตามการจัดประเภทใหม่	ตามที่เคยรายงานไว้
ค่าใช้จ่ายในการขายและบริหาร	-	96,243,549
ค่าใช้จ่ายในการขาย	75,500,388	-
ค่าใช้จ่ายในการบริหาร	18,708,035	-
ค่าตอบแทนผู้บริหาร	2,035,126	-

27. การอนุมัติงบการเงิน

งบการเงินนี้ได้รับอนุมัติให้ออกโดยคณะกรรมการบริษัท เมื่อวันที่ 27 กุมภาพันธ์ 2552

REPORT OF CERTIFIED PUBLIC ACCOUNTANT

To The Board of Directors and Shareholders of
ASIA GREEN ENERGY PUBLIC COMPANY LIMITED
(FORMERLY KNOWN AS "ASIA GREEN ENERGY COMPANY LIMITED")

I have audited the consolidated balance sheets of **ASIA GREEN ENERGY PUBLIC COMPANY LIMITED AND SUBSIDIARY** as at December 31, 2008, the consolidated statements of income, changes in shareholders' equity and cash flows for the year then ended. I have also audited the separate balance sheets of **ASIA GREEN ENERGY PUBLIC COMPANY LIMITED** as at December 31, 2008 and 2007, the separate statements of income, changes in shareholders' equity and cash flows for the years then ended. These financial statements are the responsibility of the Company's management as to their correctness and completeness of the presentation. My responsibility is to express an opinion on these financial statements based on my audits.

I conducted my audits in accordance with generally accepted auditing standards. Those standards require that I plan and perform the audit to obtain reasonable assurance about whether the financial statements are free of material misstatement. An audit includes examining, on a test basis, evidence supporting the amounts and disclosures in the financial statements. An audit also includes assessing the accounting principles used and significant estimates made by management, as well as evaluating the overall financial statement presentation. I believe that my audits provide a reasonable basis for my opinion.

In my opinion, the consolidated financial statements referred to above present fairly, in all material respects, the consolidated financial position as at December 31, 2008, and the consolidated results of their operations, and cash flows for the year then ended of **ASIA GREEN ENERGY PUBLIC COMPANY LIMITED AND SUBSIDIARY** and the separate financial statements referred to above present fairly, in all material respects, the Company's financial position as at December 31, 2008 and 2007, and the results of its operations and cash flows for the years then ended of **ASIA GREEN ENERGY PUBLIC COMPANY LIMITED**, in accordance with generally accepted accounting principles.

(PRADIT RODLOYTUK)
Certified Public Accountant
Registration No. 218

Ast Master Co.,Ltd.
February 27, 2009

ASIA GREEN ENERGY PUBLIC COMPANY LIMITED AND SUBSIDIARY
(FORMERLY KNOWN AS "ASIA GREEN ENERGY COMPANY LIMITED")
FINANCIAL STATEMENTS
AND REPORT OF CERTIFIED PUBLIC ACCOUNTANT
FOR THE YEARS ENDED DECEMBER 31, 2008 AND 2007

EXPRESSED IN THAI BAHT

**ASIA GREEN ENERGY PUBLIC COMPANY LIMITED AND SUBSIDIARY
(FORMERLY KNOWN AS "ASIA GREEN ENERGY COMPANY LIMITED")**

BALANCE SHEETS

AS AT DECEMBER 31, 2008 AND 2007

<u>ASSETS</u>	<u>Notes</u>	In Baht		
		<u>Consolidated</u>	<u>Separate</u>	
		<u>financial statements</u>	<u>financial statements</u>	
		<u>2008</u>	<u>2008</u>	<u>2007</u>
CURRENT ASSETS				
Cash and cash equivalents	6	9,273,664	2,382,163	8,657,466
Trade accounts receivable - related companies	5.2,7	-	2,336,880	5,754,479
- other companies - net	7	385,841,735	385,841,735	188,350,091
Short-term loans and interest receivable to related companies	5.2	-	19,711,725	11,030,179
Inventories-net	8	712,531,933	712,286,464	377,299,640
Advances for inventories		-	-	12,140,969
Other current assets				
Receivable - revenue department		39,163	39,163	3,163,100
Prepaid expenses		5,425,196	4,581,143	283,377
Other current assets		2,576,089	2,514,372	2,277,803
Total other current assets		<u>8,040,448</u>	<u>7,134,678</u>	<u>5,724,280</u>
Total current assets		<u>1,115,687,780</u>	<u>1,129,693,645</u>	<u>608,957,104</u>
NON - CURRENT ASSETS				
Investments in subsidiary	9	-	990,000	-
Fixed deposits pledged as collateral	10	4,800,000	4,800,000	-
Property, plant and equipment - net	11	215,550,170	171,977,507	94,087,572
Computer software - net	12	2,307,264	2,307,264	-
Deposits and guarantee		4,352,213	4,352,213	26,400
Total non - current assets		<u>227,009,647</u>	<u>184,426,984</u>	<u>94,113,972</u>
TOTAL ASSETS		<u><u>1,342,697,427</u></u>	<u><u>1,314,120,629</u></u>	<u><u>703,071,076</u></u>

The notes to the financial statements are an integral part of these financial statements.

ASIA GREEN ENERGY PUBLIC COMPANY LIMITED AND SUBSIDIARY
(FORMERLY KNOWN AS "ASIA GREEN ENERGY COMPANY LIMITED")

BALANCE SHEETS(CONTINUED)

AS AT DECEMBER 31, 2008 AND 2007

	Notes	In Baht		
		Consolidated	Separate	
		financial statements	financial statements	
		2008	2008	2007
<u>LIABILITIES AND SHAREHOLDERS' EQUITY</u>				
CURRENT LIABILITIES				
Short - term loans from financial institutions	13	971,260,534	971,260,534	422,226,814
Trade accounts payable - related parties	5.2	416,202	10,253,215	1,444,678
- others		26,639,497	7,963,419	78,454,397
Other accounts payable - related parties	5.2	294,594	6,678,741	4,642,270
Current portion of liabilities under hire purchase agreements	15	11,760,782	5,637,656	2,678,472
Current portion of long - term loans from financial institutions	16	4,136,782	4,136,782	3,845,209
Accrued income tax		39,353,560	38,897,374	24,267,574
Other current liabilities	14	21,337,056	20,813,033	15,697,735
Total current liabilities		<u>1,075,199,007</u>	<u>1,065,640,754</u>	<u>553,257,149</u>
NON - CURRENT LIABILITIES				
Liabilities under hire purchase agreements - net	15	24,159,275	8,160,943	3,149,610
Long - term loans from financial institutions - net	16	11,128,170	11,128,170	15,232,348
Total non - current liabilities		<u>35,287,445</u>	<u>19,289,113</u>	<u>18,381,958</u>
TOTAL LIABILITIES		<u>1,110,486,452</u>	<u>1,084,929,867</u>	<u>571,639,107</u>
SHAREHOLDERS' EQUITY				
Share capital				
Authorized shares capital				
140,000,000 ordinary shares of Baht 1 each				
(2007 : 200,000 ordinary shares of Baht 100 each)	17	<u>140,000,000</u>	<u>140,000,000</u>	<u>20,000,000</u>
Issued and paid - up share capital				
105,000,000 ordinary shares of Baht 1 each				
(2007 : 200,000 ordinary shares of Baht 100 each)	17	105,000,000	105,000,000	20,000,000
Advance receipt from share subscriptions		-	-	40,942,769
Retained earnings				
Appropriated for legal reserve	18	9,579,200	9,579,200	-
Unappropriated		<u>117,591,673</u>	<u>114,611,562</u>	<u>70,489,200</u>
Total parent 's shareholders' equity		232,170,873	229,190,762	131,431,969
Minority interest		<u>40,102</u>	-	-
Total shareholders' equity		<u>232,210,975</u>	<u>229,190,762</u>	<u>131,431,969</u>
TOTAL LIABILITIES AND SHAREHOLDERS' EQUITY		<u>1,342,697,427</u>	<u>1,314,120,629</u>	<u>703,071,076</u>

The notes to financial statements are an integral part of these financial statements.

**ASIA GREEN ENERGY PUBLIC COMPANY LIMITED AND SUBSIDIARY
(FORMERLY KNOWN AS "ASIA GREEN ENERGY COMPANY LIMITED")
STATEMENTS OF INCOME
FOR THE YEARS ENDED DECEMBER 31, 2008 AND 2007**

	Notes	In Baht		
		Consolidated	Separate	
		financial statements	financial statements	
		2008	2008	2007
REVENUES				
Sales and services		2,345,046,716	2,342,326,064	950,481,673
Income from consultant fee	5.3	-	2,184,000	-
Gain on exchange rate		10,257,712	10,257,712	4,630,330
Other income		3,286,925	3,677,275	504,760
Total revenues		<u>2,358,591,353</u>	<u>2,358,445,051</u>	<u>955,616,763</u>
EXPENSES				
Cost of sales and services		1,984,345,857	1,945,432,858	754,603,000
Selling expenses		101,900,220	146,399,332	75,500,388
Administrative expenses		38,858,582	38,023,308	18,708,035
Managements' remuneration		8,516,734	8,516,734	2,035,126
Loss on diminution of inventories		4,659,719	4,659,719	-
Total expenses		<u>2,138,281,112</u>	<u>2,143,031,951</u>	<u>850,846,549</u>
Income before finance costs and income tax		220,310,241	215,413,100	104,770,214
Finance costs		(39,999,551)	(39,052,053)	(12,971,462)
Income tax		(56,638,915)	(55,699,485)	(28,557,139)
NET INCOME		<u>123,671,775</u>	<u>120,661,562</u>	<u>63,241,613</u>
Net income attributable to:				
Equity holders of the parent		123,641,673	120,661,562	63,241,613
Minority interest of the subsidiary		30,102	-	-
		<u>123,671,775</u>	<u>120,661,562</u>	<u>63,241,613</u>
BASIC EARNINGS PER SHARE				
	20			
Net income attributable to equity holders of the parent		<u>1.34</u>	<u>1.31</u>	<u>3.16</u>
Weighted average number of ordinary shares (shares)		<u>91,958,904</u>	<u>91,958,904</u>	<u>20,000,000</u>

The notes to the financial statements are an integral part of these financial statements.

ASIA GREEN ENERGY PUBLIC COMPANY LIMITED AND SUBSIDIARY
(FORMERLY KNOWN AS "ASIA GREEN ENERGY COMPANY LIMITED")
CONSOLIDATED STATEMENTS OF CHANGES IN SHAREHOLDERS' EQUITY
FOR THE YEARS ENDED DECEMBER 31, 2008

	<u>Notes</u>	In Baht					<u>Total</u>
		Issued and paid-up share capital	Advance receipt from share subscriptions	<u>Retained earnings</u>		Minority interest	
				Appropriated for legal reserve	Unappropriated		
BALANCE as at January 1, 2008		20,000,000	40,942,769	-	70,489,200	-	131,431,969
Increase in advance receipt from share subscriptions		-	44,057,231	-	-	-	44,057,231
Increase in share capital	17	85,000,000	(85,000,000)	-	-	-	-
Appropriated for legal reserve	18	-	-	9,579,200	(9,579,200)	-	-
Dividends paid	19	-	-	-	(66,960,000)	-	(66,960,000)
Minority interest from investments in subsidiaries		-	-	-	-	10,000	10,000
Net income		-	-	-	123,641,673	30,102	123,671,775
BALANCE as at December 31, 2008		<u>105,000,000</u>	<u>-</u>	<u>9,579,200</u>	<u>117,591,673</u>	<u>40,102</u>	<u>232,210,975</u>

The notes to the financial statements are an integral part of these financial statements.

ASIA GREEN ENERGY PUBLIC COMPANY LIMITED AND SUBSIDIARY
(FORMERLY KNOWN AS "ASIA GREEN ENERGY COMPANY LIMITED")
SEPARATE STATEMENTS OF CHANGES IN SHAREHOLDERS' EQUITY
FOR THE YEARS ENDED DECEMBER 31, 2008 AND 2007

	Notes	In Baht				Total
		Issued and paid-up share capital	Advance receipt from share subscriptions	Retained earnings		
				Appropriated for legal reserve	Unappropriated	
BALANCE as at January 1, 2007		20,000,000	-	-	7,247,587	27,247,587
Advance receipt from share subscriptions		-	40,942,769	-	-	40,942,769
Net income		-	-	-	63,241,613	63,241,613
BALANCE as at December 31, 2007		<u>20,000,000</u>	<u>40,942,769</u>	<u>-</u>	<u>70,489,200</u>	<u>131,431,969</u>
BALANCE as at January 1, 2008		20,000,000	40,942,769	-	70,489,200	131,431,969
Increase in advance receipt from share subscriptions		-	44,057,231	-	-	44,057,231
Increase in share capital	17	85,000,000	(85,000,000)	-	-	-
Appropriated for legal reserve	18	-	-	9,579,200	(9,579,200)	-
Dividends paid	19	-	-	-	(66,960,000)	(66,960,000)
Net income		-	-	-	120,661,562	120,661,562
BALANCE as at December 31, 2008		<u>105,000,000</u>	<u>-</u>	<u>9,579,200</u>	<u>114,611,562</u>	<u>229,190,762</u>

The notes to the financial statements are an integral part of these financial statements.

ASIA GREEN ENERGY PUBLIC COMPANY LIMITED AND SUBSIDIARY
(FORMERLY KNOWN AS "ASIA GREEN ENERGY COMPANY LIMITED")

STATEMENTS OF CASH FLOWS

FOR THE YEARS ENDED DECEMBER 31, 2008 AND 2007

	In Baht		
	Consolidated	Separate	
	financial statements	financial statements	
	2008	2008	2007
CASH FLOWS FROM OPERATING ACTIVITIES			
Net income before income tax	180,310,690	176,361,047	91,798,752
Adjustments to reconcile net income to net cash used			
in operating activities:			
Interest income	-	(466,425)	-
Bad debts and doubtful accounts	2,500,620	2,500,620	1,183,176
Loss on diminution of inventories	4,659,719	4,659,719	-
Unrealized loss on exchange rate	-	-	107,205
Loss on written off assets	-	-	33,886
Loss on disposal of equipment	-	-	50,763
Depreciation	16,091,571	13,329,546	5,176,705
Amortization of software	76,491	76,491	-
Finance costs	39,999,551	39,052,053	12,971,462
Income from operating activities before change in operational			
assets and liabilities	243,638,642	235,513,051	111,321,949
Decrease (Increase) in operational assets			
Trade accounts receivable - related companies	5,754,479	3,417,599	(5,754,479)
Trade accounts receivable - other companies	(199,992,264)	(199,992,264)	(101,246,134)
Inventories	(339,892,012)	(339,646,543)	(243,289,779)
Advances for inventories	12,140,969	12,140,969	(12,010,465)
Receivable - revenue department	3,123,937	3,123,937	(1,387,858)
Prepaid expenses	(5,141,819)	(4,297,766)	20,337
Other current assets	(298,286)	(236,569)	849,538
Deposits and guarantee	(4,325,813)	(4,325,813)	36,600
Increase (Decrease) in operational liabilities			
Trade accounts payable - related parties	(1,028,476)	8,808,537	1,139,806
Trade accounts payable - other companies	(52,086,580)	(70,490,978)	56,600,397
Other accounts payable - related parties	(4,347,676)	2,036,471	1,283,749
Other current liabilities	3,769,746	3,245,723	4,674,234
Cash paid from operations activities	(338,685,153)	(350,703,646)	(187,762,105)
Interest paid	(39,630,069)	(38,682,571)	(13,337,316)
Income tax paid	(41,552,929)	(41,069,685)	(7,962,193)
Net cash used in operating activities	(419,868,151)	(430,455,902)	(209,061,614)

The notes to the financial statements are an integral part of these financial statements.

ASIA GREEN ENERGY PUBLIC COMPANY LIMITED AND SUBSIDIARY
(FORMERLY KNOWN AS "ASIA GREEN ENERGY COMPANY LIMITED")

STATEMENTS OF CASH FLOWS (CONTINUED)

FOR THE YEARS ENDED DECEMBER 31, 2008 AND 2007

	In Baht		
	Consolidated	Separate	
	financial statements	financial statements	
	2008	2008	2007
CASH FLOWS FROM INVESTING ACTIVITIES			
Decrease (Increase) in short-term loans to related companies	11,030,179	(8,215,121)	(11,030,179)
Proceeds from disposal of equipment	-	-	6,396,994
Increase in fixed deposits pledged as collateral	(4,800,000)	(4,800,000)	-
Cash paid for acquisition of property, plant and equipment (cash flows information)	(103,611,950)	(79,670,400)	(69,472,981)
Cash paid for acquisition of intangible assets (cash flows information)	(1,783,755)	(1,783,755)	-
Cash paid for investment in subsidiary	-	(990,000)	-
Net cash used in investing activities	(99,165,526)	(95,459,276)	(74,106,166)
CASH FLOWS FROM FINANCING ACTIVITIES			
Increase in overdraft and short - term loan from financial institution	549,033,720	549,033,720	219,038,943
Cash received from long - term loan from financial institution	-	-	20,000,000
Repayment long - term loan from financial institution	(3,812,605)	(3,812,605)	(922,443)
Repayment liabilities under hire-purchase contracts	(2,678,471)	(2,678,471)	(1,234,132)
Cash receipt from increase in capital	44,057,231	44,057,231	40,942,769
Dividend paid	(66,960,000)	(66,960,000)	-
Cash received from minority interest in share capital of subsidiary	10,000	-	-
Net cash provided by financing activities	519,649,875	519,639,875	277,825,137
NET INCREASE (DECREASE) IN CASH AND CASH EQUIVALENTS	616,198	(6,275,303)	(5,342,643)
Cash and cash equivalents, beginning of year	8,657,466	8,657,466	14,000,109
CASH AND CASH EQUIVALENTS, END OF YEAR	9,273,664	2,382,163	8,657,466
<u>Supplement disclosures of cash flows information</u>			
<u>1. Property, Plant and Equipment</u>			
Acquisition of property, plant and equipment during the year	(137,554,169)	(91,219,481)	(76,006,143)
<u>Less</u> Increase in payable from acquisition of assets	1,171,773	900,093	4,669,003
Increase on liabilities under hire purchase agreements	32,770,446	10,648,988	1,864,159
Cash paid for acquisition of property, plant and equipment	(103,611,950)	(79,670,400)	(69,472,981)
<u>2. Computer software</u>			
Acquisition of computer software during the year	(2,383,755)	(2,383,755)	-
<u>Less</u> Increase in payable from acquisition of assets	600,000	600,000	-
Cash paid for acquisition of computer software	(1,783,755)	(1,783,755)	-

The notes to the financial statements are an integral part of these financial statements.

**ASIA GREEN ENERGY PUBLIC COMPANY LIMITED AND SUBSIDIARY
(FORMERLY KNOWN AS "ASIA GREEN ENERGY COMPANY LIMITED")
NOTES TO FINANCIAL STATEMENTS
DECEMBER 31, 2008 AND 2007**

1. GENERAL INFORMATION

Asia Green Energy Public Company Limited is engaged in business of distribution of coal and palm shell for industrial usages. The major shareholder is Kuansataporn family, the percentage of holding is 86% The address of its registered office are as follows :

Head Office is located at 122/1 Moo 6 Rama II Rd. Samaedum Bangkhuntien Bangkok.

Branch Office 1 is located at 99/99 Moo 2 Nadee Muang Samutsakorn.

Branch Office 2 is located at 88 Moo 6 Nongchumpol Khaoyoy Petchburi.

Branch Office 3 is located at 11 Moo 5 Pakjan Nakornluang Ayudthaya.

According to the extraordinary shareholders' meeting held on January 23, 2008 and February 11, 2008, the shareholders passed the resolutions to register as a public limited company and change its registration name to "Asia Green Energy Public Company Limited." The Company registered the change of status with the Ministry of Commerce on February 22, 2008.

2. BASIS FOR FINANCIAL STATEMENTS AND CONSOLIDATED FINANCIAL STATEMENTS PREPARATION

The consolidated and the separate financial statements have been prepared in accordance with Thai Generally Accepted Accounting Principles under the Accounting Act, B.E.2543 being those Thai Accounting Standards issued under the Accounting Profession Act, B.E. 2547 and the financial reporting requirements of the Securities and Exchange Commission under the Securities and Exchange Act B.E. 2535.

The preparation of financial statements in conformity with Thai generally accepted accounting principles requires management to make estimates and assumptions that affect the reported amounts of assets and liabilities, the disclosure of contingent assets and liabilities at the date of the financial statements and the amounts of revenues and expenses in the reported periods. Although these estimates are based on management's best knowledge of current events and actions, actual results may differ from those estimates.

The Company financial statements have been prepared under the historical cost.

The company invested in A.G.E. Transport Company Limited on March 17, 2008 with the percentage of holding is 99% of authorized share and the consolidated financial statements included the result of subsidiary's operation for the period from March 17, 2008

The significant transactions between the Company and the Subsidiaries have been eliminated in the consolidated financial statements.

"The Company" represents "Asia Green Energy Public Company Limited," while "The Group" represents "Asia Green Energy Public Company Limited" and its subsidiary which is "A.G.E. Transport Company Limited".

**ASIA GREEN ENERGY PUBLIC COMPANY LIMITED AND SUBSIDIARY
(FORMERLY KNOWN AS "ASIA GREEN ENERGY COMPANY LIMITED")
NOTES TO FINANCIAL STATEMENTS (CONTINUED)
DECEMBER 31, 2008 AND 2007**

3. NEW ACCOUNTING STANDARD AND AMENDMENTS TO ACCOUNTING STANDARDS

The Federation of Accounting Professions (FAP) has issued Notifications No. 9/2550, 38/2550 and 62/2550 regarding Accounting Standards. The notifications mandate the use of the following new Accounting Standards.

TAS 25 (revised 2007)	Cash Flow Statements
TAS 29 (revised 2007)	Leases
TAS 31 (revised 2007)	Inventories
TAS 33 (revised 2007)	Borrowing Costs
TAS 35 (revised 2007)	Presentation of Financial Statements
TAS 39 (revised 2007)	Accounting Policies, Changes in Accounting Estimates and Errors
TAS 41 (revised 2007)	Interim Financial Reporting
TAS 43 (revised 2007)	Business Combinations
TAS 49 (revised 2007)	Construction Contracts
TAS 51	Intangible Assets

These accounting standards will become effective for the financial statements for fiscal years beginning on or after January 1, 2008. The management has assessed the effect of these revised accounting standards and believes that TAS 43 (revised 2007) and TAS 49 (revised 2007) are not relevant to the business of the Company, whereas TAS 25 (revised 2007), TAS 29 (revised 2007), TAS 31 (revised 2007), TAS 33 (revised 2007), TAS 35 (revised 2007), TAS 39 (revised 2007), TAS 41 (revised 2007) and TAS 51 do not have any significant impact on the financial statements for the current period.

The following standards are revised and mandatory for accounting periods beginning on or after January 1, 2009 and have not been early adopted by the Company;

TAS 36 (revised 2007)	Impairment of Assets
TAS 54 (revised 2007)	Non-current assets held for sale and Discontinued operations

Those two standards are not expected to have a material impact on the financial statements being presented.

4. SIGNIFICANT ACCOUNTING POLICIES

The principal accounting policies adopted in the preparation of these financial statements are set out below;

4.1 Cash and Cash Equivalents

Cash and cash equivalents consist of cash in hand, cash at banks, and all highly liquid investments with an original maturity of three months or less and not subject to withdrawal restrictions.

Deposits at financial institutions that are restricted in use are presented as "Fixed deposits pledged as collateral" as part of non-current assets in the balance sheets.

4.2 Trade accounts receivable

Trade accounts receivable are carried at original invoice amount less allowance for doubtful.

4.3 Allowance for doubtful accounts

The Group provided allowance for doubtful accounts equal to the estimated losses that may be incurred in the collection of receivables. The estimated losses are based on the collection experiences and the review of the current status of the existing receivables. Bad debts are written off during the year in which they are identified.

**ASIA GREEN ENERGY PUBLIC COMPANY LIMITED AND SUBSIDIARY
(FORMERLY KNOWN AS "ASIA GREEN ENERGY COMPANY LIMITED")
NOTES TO FINANCIAL STATEMENTS (CONTINUED)
DECEMBER 31, 2008 AND 2007**

4.4 Inventories

Inventories are stated at the lower of cost or net realisable value. Cost is determined by the weighted average method. The cost of purchase comprises both the purchase price and costs directly attributable to the acquisition of the inventory, such as import duties and transportation charges, less all attributable discounts, allowances or rebates. The cost of finished goods comprises raw materials, direct labour, other direct costs and related production overheads, the latter being allocated on the basis of normal operating activities. Net realisable value is the estimate of the selling price in the ordinary course of business, less the costs of completion and selling expenses.

4.5 Investments in subsidiary

Subsidiary, which is those entities in which the Group has an interest of more than one half of the voting rights or otherwise has power to exercise control over the operations are consolidated. Subsidiary is consolidated from the date on which control is transferred to the Group and are no longer consolidated from the date that control ceases. All intercompany transactions, balances and unrealised gains on transactions between group companies are eliminated; unrealised losses are also eliminated unless cost cannot be recovered. Where necessary, accounting policies of subsidiary has been changed to ensure consistency with the policies adopted by the Group.

Investment in subsidiary is reported by using the cost method of accounting in the separate financial statements.

4.6 Property, plant and equipment

Property, plant and equipment are initially recorded at cost. All assets except for land are stated at historical cost less accumulated depreciation.

Depreciation of plant and equipment is calculated on the straight line method over their estimated useful lives are as follows:

	<u>No. of Years</u>
Land improvement	10
Buildings and buildings improvement	5-20
Machinery and equipment	5-10
Vehicles	5
Office equipment and fixtures	5

Where the carrying amount of an asset is greater than its estimated recoverable amount, it is written down immediately to its recoverable amount. Estimated recoverable amount is the higher of the anticipated discounted cash flows from the continuing use of the asset and the amount obtainable from the sale of the asset less any costs of disposal.

Repairs and maintenance are charged to the income statement during the financial period in which they are incurred. The cost of major renovations is included in the carrying amount of the asset when it is probable that future economic benefits in excess of the originally assessed standard of performance of the existing asset will flow to the Company. Major renovations are depreciated over the remaining useful life of the related asset.

Gains and losses on disposals are determined by comparing proceeds with the carrying amount and are included in operating profit.

**ASIA GREEN ENERGY PUBLIC COMPANY LIMITED AND SUBSIDIARY
(FORMERLY KNOWN AS "ASIA GREEN ENERGY COMPANY LIMITED")
NOTES TO FINANCIAL STATEMENTS (CONTINUED)
DECEMBER 31, 2008 AND 2007**

Works in progress and machine under installation are stated at cost. These assets are not depreciated until such time as the relevant assets are completed and ready for their intended operational use.

4.7 Computer software and amortization

Acquired computer software licenses are capitalized on the basis of the costs incurred to acquire and brings to use the specific software. These costs are amortised over their estimated useful lives of 5 years.

Expenditure which enhances or extends the performance computer software programmers beyond their original specifications is recognised as a capital improvement and added to the original cost of the software. Computer software development costs are recognised as assets are amortised using the straight line method over its useful lives of 3 years.

4.8 Accounting for leases - where a company is the lessee

Leases of assets which substantially transfer all the risks and rewards of ownership are classified as finance leases. Finance leases are capitalized at the inception of the lease at the lower of the fair value of the leased property or the present value of the minimum lease payments. Each lease payment is allocated to the principal and to the finance charges so as to achieve a constant rate on the finance balance outstanding. The outstanding rental obligations, net of finance charges, are included in other long-term payables. The interest element of the finance cost is charged to the statement of income over the lease period. The property, plant or equipment acquired under finance leases is depreciated the useful life of the asset.

Leases not transferring a significant portion of the risks and rewards of ownership to the lessee are classified as operating leases. Payments made under operating leases (net of any incentives received from the less or) are charged to the statement of income on a straight-line basis over the period of the lease.

4.9 Impairment of assets

The Company reviewed the impairment of assets whenever events or changes in circumstances indicate that the recoverable amount of assets is below the carrying amount (the higher of an assets selling price or value in use). The review is made for individual assets or the cash generating unit.

In case that the carrying value of an asset exceeds its recoverable amount, the Company recognize the impairment losses in the statements of income. The reversal of impairment losses recognized in prior years is recorded as other income when there is an indication that the impairment losses recognized for the assets no longer exist or are decreased.

4.10 Foreign Currency Transactions

Foreign currency transactions are translated into Thai Baht using the exchange rates prevailing at the date of the transaction. Monetary assets and liabilities denominated in foreign currency are translated to Thai Baht at the exchange rate prevailing at the balance sheet date. Gains and losses resulting from the settlement of foreign currency transactions and from the translation of monetary assets and liabilities denominated in foreign currencies, are recognized in the statement of income.

4.11 Provisions

Provisions are recognized when the Group has a present legal or constructive obligation as a result of past events, it is probable that an outflow of resources will be required to settle the obligation, and a reliable

**ASIA GREEN ENERGY PUBLIC COMPANY LIMITED AND SUBSIDIARY
(FORMERLY KNOWN AS "ASIA GREEN ENERGY COMPANY LIMITED")
NOTES TO FINANCIAL STATEMENTS (CONTINUED)
DECEMBER 31, 2008 AND 2007**

estimate of the amount can be made. Where the Group expects a provision to be reimbursed, the reimbursement is recognized as a separate asset but only when the reimbursement is virtually certain.

**ASIA GREEN ENERGY PUBLIC COMPANY LIMITED AND SUBSIDIARY
(FORMERLY KNOWN AS "ASIA GREEN ENERGY COMPANY LIMITED")
NOTES TO FINANCIAL STATEMENTS (CONTINUED)
DECEMBER 31, 2008 AND 2007**

4.12 Revenue recognition

The Company recognized sales as income when delivery has taken place and transfer of risks and rewards has been completed.

The Group recognized service income when services have been rendered.

Interest income is recognized on a time proportion basis that reflects the effective yield on the asset.

4.13 Income tax

The Group recorded income tax based on the actual amount currently payable according to the Revenue Code.

4.14 Basic earnings per share

Basic earnings per share are computed by dividing net income by the weighted average number of paid-up common shares during the years.

4.15 Financial instruments

Financial assets carried on the balance sheet include cash and cash equivalents, trade accounts receivable and loans to. Financial liabilities carried on the balance sheet include loans from, trade account payable, accrued expenses and other account payable. The particular recognition methods adopted are disclosed in the individual policy statements associated with each item.

4.16 Related parties

Enterprises and individuals that directly, or indirectly through one or more intermediaries, control, or are controlled by, or are under common control with, the Company, including holding companies, subsidiaries and fellow subsidiaries are related parties of the Company. Associates and individuals owning, directly or indirectly, an interest in the voting power of the Company that gives them significant influence over the enterprise, key management personal, including directors and officers of the Company and close members of the family of these individuals and companies associated with these individuals also constitute related parties.

In considering each possible related party relationship, attention is directed to the substance of the relationship, and not merely the legal form.

**ASIA GREEN ENERGY PUBLIC COMPANY LIMITED AND SUBSIDIARY
(FORMERLY KNOWN AS "ASIA GREEN ENERGY COMPANY LIMITED")
NOTES TO FINANCIAL STATEMENTS (CONTINUED)
DECEMBER 31, 2008 AND 2007**

5. Transactions with persons and related companies

The Company has certain transactions with their subsidiary, person and related companies. A portion of assets, liabilities, revenues and expenses arose from transactions with said Subsidiaries, person and related companies.

5.1 Relationships and pricing policies

The relationship and pricing policies among the Company with the subsidiary, related persons and companies are as follows:

	Relationship	
	2008	2007
<u>Subsidiary :</u>		
A.G.E. Transport Co.,Ltd.	Shareholding and Directorship	-
<u>Related companies :</u>		
Thai Joss Powder Industrial Co.,Ltd.	Common Shareholders and directors	Common Shareholders and directors
Sathaporn Tanapat Co.,Ltd.	Common Shareholders and directors	Common Shareholders and directors
Asia Panel Co.,Ltd.	Common Shareholders and directors	Common Shareholders and directors
Pornpeechea Co.,Ltd.	Common Shareholders and directors	Common Shareholders and directors
K.H. Transport and Service Co.,Ltd.	Common Shareholders and directors	Common Shareholders and directors
Universal Parawood Co.,Ltd.	Common Shareholders and directors	Common Shareholders and directors
Sathaporn Lamination Co.,Ltd.	Common Shareholders and directors	Common Shareholders and directors
<u>Related persons :</u>		
A Group of Person P&N Logistic	Close relative of directors	Close relative of directors
A Group of Person TPP Transport	Close relative of directors	Close relative of directors
A Group of Person TP Transport	Close relative of directors	Close relative of directors
A Group of Person TA Transport	Close relative of directors	Close relative of directors
A Group of Person Rakjareun	Jointly own business by director	Jointly own business by director
Mr.Panom Kuansataporn	Director/Shareholder	Director/Shareholder
Mr.Thanapol Chamjaiharn	Director/Shareholder	Director
Mr.Sirawit Subtechtitmanee	Director/Shareholder	Director

**ASIA GREEN ENERGY PUBLIC COMPANY LIMITED AND SUBSIDIARY
(FORMERLY KNOWN AS "ASIA GREEN ENERGY COMPANY LIMITED")
NOTES TO FINANCIAL STATEMENTS (CONTINUED)
DECEMBER 31, 2008 AND 2007**

	<u>Pricing policy</u>
Sales	At normal business prices, as same as other entities.
Service income	At price which had been agreed upon
Purchase	At normal business prices, as same as other entities.
Transportation	At normal business prices, as same as other entities.
Service expenses	At price which had been agreed upon
Utilities	At cost
Rental	At contract price which had been agreed upon.
Other expenses	At normal business prices, as same as other entities.
Fixed assets acquisition /disposal	At price which had been agreed upon /Appraised price by Authorities
Loan to	No interest charged / At interest rate 7.9% per annum.
Loan from	No interest charged
Guarantee	No fee charged.

5.2 Balances of transactions with related persons and companies

Balances of transactions among the Company, Subsidiary, related person and companies as at December 31, 2008 and 2007 are as follows:

	<u>In Baht</u>		
	<u>Consolidated</u>	<u>Separate</u>	
	<u>financial</u>	<u>financial statements</u>	
	<u>statements</u>	<u>2008</u>	<u>2007</u>
	<u>2008</u>	<u>2008</u>	<u>2007</u>
Trade accounts receivable			
A.G.E. Transport Co.,Ltd.	-	2,336,880	-
Sathaporn Tanapat Co.,Ltd.	-	-	5,754,479
Total	-	2,336,880	5,754,479
<u>Short-term loan to and accrued interest</u>			
Short-term loan to			
A.G.E. Transport Co.,Ltd.			
Balance, beginning of year	-	-	-
<u>Add</u> : Increase during the year	-	26,552,889	-
<u>Less</u> : Decrease during the year	-	(7,307,589)	-
Balance, end of year	-	19,245,300	-
Accrued interest (7.91% per annum)			
A.G.E. Transport Co.,Ltd.	-	466,425	-
Total	-	19,711,725	-
Asia Panel Co.,Ltd.			
Balance, beginning of year	11,030,179	11,030,179	-
<u>Add</u> : Increase during the year	-	-	11,030,179
<u>Less</u> : Decrease during the year	(11,030,179)	(11,030,179)	-
Balance, end of year	-	-	11,030,179
Grand Total	-	19,711,725	11,030,179

**ASIA GREEN ENERGY PUBLIC COMPANY LIMITED AND SUBSIDIARY
(FORMERLY KNOWN AS "ASIA GREEN ENERGY COMPANY LIMITED")
NOTES TO FINANCIAL STATEMENTS (CONTINUED)
DECEMBER 31, 2008 AND 2007**

	In Baht		
	Consolidated financial statements	Separate financial statements	
	2008	2008	2007
Trade accounts payable			
A.G.E. Transport Co.,Ltd.	-	10,253,215	-
K.H. Transport and Service Co.,Ltd.	-	-	1,444,678
A Group of Person P&N Logistic	296,080	-	-
A Group of Person TP Transport	120,122	-	-
Total	<u>416,202</u>	<u>10,253,215</u>	<u>1,444,678</u>
Other accounts payable			
A.G.E. Transport Co.,Ltd.	-	6,384,147	-
Thai Joss Powder Industrial Co.,Ltd.	294,594	294,594	97,896
Sathaporn Tanapat Co.,Ltd.	-	-	3,908,337
Pornpeechea Co.,Ltd.	-	-	95,000
A Group of Person P&N Logistic	-	-	240,422
A Group of Person TPP Transport	-	-	165,615
A Group of Person Rakjareun	-	-	135,000
Total	<u>294,594</u>	<u>6,678,741</u>	<u>4,642,270</u>
Short - term loans from (No interest charged)			
Mr.Panom Kuansataporn			
Balance, beginning of year	-	-	-
<u>Add</u> : Increase during the year	175,300,000	175,300,000	24,500,000
<u>Less</u> : Decrease during the year	(175,300,000)	(175,300,000)	(24,500,000)
Balance, end of year	<u>-</u>	<u>-</u>	<u>-</u>
Deposit			
Mr.Panom Kuansataporn	<u>2,087,906</u>	<u>2,087,906</u>	<u>-</u>

5.3 Revenues and expenses transaction between subsidiary, related persons and companies

Revenue and expenses among the Company, subsidiary, related persons and companies for the years then ended December 31, 2008 and 2007 are as follows:

	In Baht		
	Consolidated financial statements	Separate financial statements	
	2008	2008	2007
Sales of goods			
A.G.E. Transport Co.,Ltd.	-	3,835,270	-
Sathaporn Tanapat Co.,Ltd.	182,940	182,940	5,455,930
Thai Joss Powder Industrial Co.,Ltd.	15,795,571	15,795,571	-
Asia Panel Co.,Ltd.	-	-	8,046,644
Total	<u>15,978,511</u>	<u>19,813,781</u>	<u>13,502,574</u>
Consultant income			
A.G.E. Transport Co.,Ltd.	<u>-</u>	<u>2,184,000</u>	<u>-</u>

ASIA GREEN ENERGY PUBLIC COMPANY LIMITED AND SUBSIDIARY
(FORMERLY KNOWN AS "ASIA GREEN ENERGY COMPANY LIMITED")
NOTES TO FINANCIAL STATEMENTS (CONTINUED)
DECEMBER 31, 2008 AND 2007

	In Baht		
	Consolidated	Separate	
	financial statements	financial statements	
	2008	2008	2007
Service income			
Thai Joss Powder Industrial Co., Ltd.	110,766	87,869	116,505
Interest income			
A.G.E. Transport Co., Ltd.	-	466,425	-
Purchases of goods			
Asia Panel Co., Ltd.	-	-	12,104,156
K.H. Transport and Service Co., Ltd.	-	-	5,006,444
Total	-	-	17,110,600
Transportation			
A.G.E. Transport Co., Ltd.	-	58,449,526	-
Sathaporn Tanapat Co., Ltd.	50,707,162	50,707,162	42,967,332
A Group of Person P&N Logistic	4,817,192	3,632,034	2,082,363
A Group of Person TPP Transport	7,060	7,060	331,211
A Group of Person TP Transport	719,722	425,683	982,704
A Group of Person TA Transport	762,513	762,513	-
Total	57,013,649	113,983,978	46,363,610
Service expense			
Sathaporn Tanapat Co., Ltd.	860,000	860,000	480,000
K.H. Transport and Service Co., Ltd.	2,138,968	2,138,968	7,924,737
Total	2,998,968	2,998,968	8,404,737
Utility			
Thai Joss Powder Industrial Co., Ltd.	602,175	602,175	312,288
Consultant fee			
Mr.Thanapol Chamjaiharn	24,742	24,742	268,041
Mr.Sirawit Subtechtitmanee	206,185	206,185	324,742
Total	230,927	230,927	592,783
Rental			
Thai Joss Powder Industrial Co., Ltd.	576,000	576,000	-
Pornpeechea Co., Ltd.	1,800,000	1,800,000	600,000
A Group of Person Rakjareun	-	-	540,000
Total	2,376,000	2,376,000	1,140,000
Other expenses			
Sathaporn Lamination Co., Ltd	8,745	8,745	-
Purchase of fixed assets			
Sathaporn Tanapat Co., Ltd.	16,276,500	2,041,000	-
Asia Panel Co., Ltd.	-	-	19,456,760
Thai Joss Powder Industrial Co., Ltd.	-	-	667,324
Universal Parawood Co., Ltd.	214,602	210,750	-
Mr.Panom Kuansataporn	12,837,536	12,837,536	-
Total	29,328,638	15,089,286	20,124,084
Disposal of fixed asset			
Asia Panel Co., Ltd.	-	-	6,200,000

**ASIA GREEN ENERGY PUBLIC COMPANY LIMITED AND SUBSIDIARY
(FORMERLY KNOWN AS "ASIA GREEN ENERGY COMPANY LIMITED")
NOTES TO FINANCIAL STATEMENTS (CONTINUED)
DECEMBER 31, 2008 AND 2007**

Land and office rental agreement

The Company entered into the land lease agreement with a related company for land plot 35-1-82 rai in Tambol Nadee, Samutsakorn has a lease term of 3 years from January 1, 2008 - December 31, 2010. The monthly rental fee is Baht 150,000 (2007: Baht 50,000).

The Company entered into the office rental agreement with a related company for the office building has a lease term of 3 years from January 1, 2008 - December 31, 2010. The monthly rental fee is Baht 48,000 (2007: Baht 45,000).

6. CASH AND CASH EQUIVALENTS

	In Baht		
	Consolidated financial statements	Separate financial statements	
	2008	2008	2007
Cash	152,603	34,782	178,214
Saving accounts	1,032,412	1,032,412	-
Current accounts	8,088,649	1,314,969	8,479,252
Total	<u>9,273,664</u>	<u>2,382,163</u>	<u>8,657,466</u>

7. TRADE ACCOUNTS RECEIVABLE - NET

Aging of trade accounts receivable as at December 31, 2008 and 2007 are as follow:

	In Baht		
	Consolidated financial statements	Separate financial statements	
	2008	2008	2007
Trade accounts receivable - related companies			
Not yet due receivable	-	2,336,880	662,542
Over due within 1 to 3 months	-	-	1,093,456
Over due within 4 to 6 months	-	-	2,040,181
Over due within 7 to 12 months	-	-	1,958,300
Total trade accounts receivable - related companies	<u>-</u>	<u>2,336,880</u>	<u>5,754,479</u>
Trade accounts receivable - other			
Not yet due receivable	178,404,549	178,404,549	110,107,904
Over due within 1 to 3 months	207,274,931	207,274,931	74,978,003
Over due within 4 to 6 months	157,728	157,728	3,246,928
Over due within 7 to 12 months	1,161,781	1,161,781	896,912
Over 12 months	2,477,554	2,477,554	254,532
Total trade accounts receivable - other	389,476,543	389,476,543	189,484,279
<u>Less</u> Allowance for doubtful accounts	<u>(3,634,808)</u>	<u>(3,634,808)</u>	<u>(1,134,188)</u>
Trade accounts receivable - other - net	<u>385,841,735</u>	<u>385,841,735</u>	<u>188,350,091</u>

**ASIA GREEN ENERGY PUBLIC COMPANY LIMITED AND SUBSIDIARY
(FORMERLY KNOWN AS "ASIA GREEN ENERGY COMPANY LIMITED")
NOTES TO FINANCIAL STATEMENTS (CONTINUED)
DECEMBER 31, 2008 AND 2007**

8. INVENTORIES - NET

	In Baht		
	Consolidated financial statements	Separate financial statements	
	2008	2008	2007
Finished goods	559,498,165	559,498,165	261,141,813
Raw material and raw material in transit (net with provision)	152,199,270	152,199,270	115,356,812
Oil	834,498	589,029	801,015
Net	<u>712,531,933</u>	<u>712,286,464</u>	<u>377,299,640</u>

Inventory are carried at net realizable value, this being lower than cost. During the year 2008 the Company recognized the provision for diminution of inventories in the consolidated and Company's financial statements amounting to Baht 4.7 million.

9. INVESTMENTS IN SUBSIDIARY

Separate financial statements as at December 31, 2008

	Activities	Paid up Capital (In Baht)	% Holdings	At Cost (In Baht)
A.G.E. Transport Co.,Ltd.	Transportation	1,000,000	99.0	<u>990,000</u>

According to the resolution of the Board directors' meeting on February 11, 2008, the meeting approved to invest in AGE transport Co., Ltd. The proportion of investment is 99% amounted to Baht 0.99 million.

10. FIXED DEPOSITS PLEDGED AS COLLATERAL

As at December 31, 2008, the Company has fixed deposit amounted to Baht 4.8 million, which pledged as collateral against credit line from a local financial institution as discussed in Note 13 to the financial statements

**ASIA GREEN ENERGY PUBLIC COMPANY LIMITED AND SUBSIDIARY
(FORMERLY KNOWN AS "ASIA GREEN ENERGY COMPANY LIMITED")
NOTES TO FINANCIAL STATEMENTS (CONTINUED)
DECEMBER 31, 2008 AND 2007**

11. PROPERTY, PLANT AND EQUIPMENT – NET

CONSOLIDATED FINANCIAL STATEMENTS

	In Baht						Total
	Land and land improvement	Buildings and buildings improvement	Machinery and equipment	Vehicles	Office equipment and fixtures	Work in progress and machine under installation	
As at December 31, 2007							
Cost	28,655,735	32,190,166	33,075,704	11,159,371	1,481,221	-	106,562,197
<u>Less</u> Accumulated depreciation	(7,789,895)	(702,993)	(1,644,096)	(1,933,850)	(403,791)	-	(12,474,625)
Net book value	<u>20,865,840</u>	<u>31,487,173</u>	<u>31,431,608</u>	<u>9,225,521</u>	<u>1,077,430</u>	-	<u>94,087,572</u>
Transaction for the year ended December 31, 2008							
Net book value, Beginning of year	20,865,840	31,487,173	31,431,608	9,225,521	1,077,430	-	94,087,572
<u>Add</u> Acquisitions	26,843,794	10,109,022	9,953,673	66,088,365	1,850,537	22,708,778	137,554,169
Transfer in (out)	2,947,308	4,760,778	12,039,126	82,739	-	(19,829,951)	-
Depreciation	(1,821,981)	(2,403,767)	(5,893,833)	(5,502,159)	(469,831)	-	(16,091,571)
Net book value, end of year	<u>48,834,961</u>	<u>43,953,206</u>	<u>47,530,574</u>	<u>69,894,466</u>	<u>2,458,136</u>	<u>2,878,827</u>	<u>215,550,170</u>
As at December 31, 2008							
Cost	58,446,837	47,059,966	55,068,503	77,330,475	3,331,757	2,878,827	244,116,365
<u>Less</u> Accumulated depreciation	(9,611,876)	(3,106,760)	(7,537,929)	(7,436,009)	(873,621)	-	(28,566,195)
Net book value	<u>48,834,961</u>	<u>43,953,206</u>	<u>47,530,574</u>	<u>69,894,466</u>	<u>2,458,136</u>	<u>2,878,827</u>	<u>215,550,170</u>

Such land and buildings with book value amounted of Baht 60.5 million. (2007: Baht 23.6 million) are mortgaged as collateral of credit facilities as discussed in Note 13 and 16 to the financial statements.

**ASIA GREEN ENERGY PUBLIC COMPANY LIMITED AND SUBSIDIARY
(FORMERLY KNOWN AS "ASIA GREEN ENERGY COMPANY LIMITED")
NOTES TO FINANCIAL STATEMENTS (CONTINUED)
DECEMBER 31, 2008 AND 2007**

As at December 31, 2008, the Company had vehicle acquired under hire purchase agreements, with net book value amounting to approximately Baht 44.4 million

11. PROPERTY, PLANT AND EQUIPMENT – NET(CON'T)

THE SEPARATE FINANCIAL STATEMENTS

	In Baht						
	Land and land improvement	Buildings and buildings improvement	Machinery and equipment	Vehicles	Office equipment and fixtures	Work in progress and machine under installation	Total
As at December 31, 2007							
Cost	28,655,735	32,190,166	33,075,704	11,159,371	1,481,221	-	106,562,197
<u>Less</u> Accumulated depreciation	<u>(7,789,895)</u>	<u>(702,993)</u>	<u>(1,644,096)</u>	<u>(1,933,850)</u>	<u>(403,791)</u>	<u>-</u>	<u>(12,474,625)</u>
Net book value	<u>20,865,840</u>	<u>31,487,173</u>	<u>31,431,608</u>	<u>9,225,521</u>	<u>1,077,430</u>	<u>-</u>	<u>94,087,572</u>
Transaction for the year ended December 31,2008							
Net book value, Beginning of year	20,865,840	31,487,173	31,431,608	9,225,521	1,077,430	-	94,087,572
<u>Add</u> Acquisitions	26,843,794	10,109,022	9,179,920	20,921,774	1,834,487	22,330,484	91,219,481
Transfer in (out)	2,947,308	4,760,778	12,039,126	82,739	-	(19,829,951)	-
Depreciation	<u>(1,821,981)</u>	<u>(2,403,767)</u>	<u>(5,875,831)</u>	<u>(2,760,469)</u>	<u>(467,498)</u>	<u>-</u>	<u>(13,329,546)</u>
Net book value, end of year	<u>48,834,961</u>	<u>43,953,206</u>	<u>46,774,823</u>	<u>27,469,565</u>	<u>2,444,419</u>	<u>2,500,533</u>	<u>171,977,507</u>
As at December 31, 2008							
Cost	58,446,837	47,059,966	54,294,750	32,163,884	3,315,708	2,500,533	197,781,678
<u>Less</u> Accumulated depreciation	<u>(9,611,876)</u>	<u>(3,106,760)</u>	<u>(7,519,927)</u>	<u>(4,694,319)</u>	<u>(871,289)</u>	<u>-</u>	<u>(25,804,171)</u>
Net book value	<u>48,834,961</u>	<u>43,953,206</u>	<u>46,774,823</u>	<u>27,469,565</u>	<u>2,444,419</u>	<u>2,500,533</u>	<u>171,977,507</u>

Such land and buildings with book value amounted of Baht 60.5 million.(2007: Baht 23.6 million) are mortgaged as collateral of credit facilities as discussed in Note 13 and 16 to the financial statements.

**ASIA GREEN ENERGY PUBLIC COMPANY LIMITED AND SUBSIDIARY
(FORMERLY KNOWN AS "ASIA GREEN ENERGY COMPANY LIMITED")
NOTES TO FINANCIAL STATEMENTS (CONTINUED)
DECEMBER 31, 2008 AND 2007**

As at December 31, 2008, the Company had vehicle acquired under hire purchase agreements, with net book value amounting to approximately Baht 16.6 million (2007: Baht 8.5 million).

ASIA GREEN ENERGY PUBLIC COMPANY LIMITED AND SUBSIDIARY
(FORMERLY KNOWN AS "ASIA GREEN ENERGY COMPANY LIMITED")
NOTES TO FINANCIAL STATEMENTS (CONTINUED)
DECEMBER 31, 2008 AND 2007

12. COMPUTER SOFTWARE - NET

	In Baht
	<u>Consolidated and Separate financial statements</u>
Transactions during the year ended December 31, 2008	
Opening net book amount	-
Acquisition computer software for the year	2,383,755
<u>Less Amortization for the year</u>	<u>(76,491)</u>
Closing net book amount	<u>2,307,264</u>
As at December 31, 2008	
Cost	2,383,755
<u>Less Accumulated amortization</u>	<u>(76,491)</u>
Net book amount	<u>2,307,264</u>

13. SHORT - TERM LOAN FROM FINANCIAL INSTITUTIONS

	In Baht		
	<u>Consolidated financial statements</u>	<u>Separate financial statements</u>	
	2008	2008	2007
Trust receipts	821,260,534	821,260,534	284,476,357
Short-term loans	150,000,000	150,000,000	137,750,457
Total	<u>971,260,534</u>	<u>971,260,534</u>	<u>422,226,814</u>

As at 31 December 2008, Company had the overdrafts and short-term loans facilities from financial institutions amounted to Baht 1,174.0 million (2007: Baht 709.0 million), interest at the rates ranging from 2.50 - 5.50% per annum (2007: ranging from 3.50 - 6.00% per annum). The overdrafts and short-term loans are guaranteed by Land, building and structure of Company and related company (Note 11), fixed deposit (Note 10) and certain Company's directors.

14. OTHER CURRENT LIABILITIES

	In Baht		
	<u>Consolidated financial statements</u>	<u>Separate financial statements</u>	
	2008	2008	2007
Accrued interest	1,586,830	1,586,830	1,217,348
Accrued transportation	-	-	3,507,328
Other accrued expenses	13,147,554	12,865,095	5,426,810
Payable from acquisition of assets	3,446,954	3,446,954	1,946,861
Advanced for inventories	1,913,657	1,913,657	2,837,586
Other Current Liabilities	1,242,061	1,000,497	761,802
Total	<u>21,337,056</u>	<u>20,813,033</u>	<u>15,697,735</u>

**ASIA GREEN ENERGY PUBLIC COMPANY LIMITED AND SUBSIDIARY
(FORMERLY KNOWN AS "ASIA GREEN ENERGY COMPANY LIMITED")
NOTES TO FINANCIAL STATEMENTS (CONTINUED)
DECEMBER 31, 2008 AND 2007**

15. LIABILITIES UNDER HIRE - PURCHASE AGREEMENTS - NET

	In Baht		
	Consolidated financial statements	Separate financial statements	
	2008	2008	2007
Finance lease liabilities	40,531,044	15,766,215	6,957,728
<u>Less</u> Deferred Interest and input tax	(4,610,987)	(1,967,616)	(1,129,646)
Current portion of liabilities under hire - purchase agreements	(11,760,782)	(5,637,656)	(2,678,472)
Net	<u>24,159,275</u>	<u>8,160,943</u>	<u>3,149,610</u>

16. LONG -TERM LOANS - NET

	In Baht		
	Consolidated financial statements	Separate financial statements	
	2008	2008	2007
Long - term loans	15,264,952	15,264,952	19,077,557
<u>Less</u> Current portion	(4,136,782)	(4,136,782)	(3,845,209)
Net	<u>11,128,170</u>	<u>11,128,170</u>	<u>15,232,348</u>

The Company has the long-term facilities with financial institutions amounted to Baht 20.0 million, is repayable in monthly installments in principle amounted to Baht 420,000 starting from October 2007 and last installments within September 2012 which bear interest at the rate of 6.875 % per annum, such loans were collateralized by land of the related company and building and structures of Company (Note 11) and certain Company's directors.

Under the loan agreement terms, the Company must comply with the condition of loan covenants such as maintaining the shareholding structure, the mortgage limitation or the right limitation on the assets.

17. SHARE CAPITAL

At the extraordinary shareholder's meeting held on January 23, 2008 and February 11, 2008

- The resolution to approve the change in par value of shares from Baht 100 per share to Baht 1 per share. (from 200,000 of ordinary shares with a par value of Baht 100 per share to 20,000,000 of ordinary shares with a par value of Baht 1 per share). The Company registered with the Ministry of Commerce on February 22, 2008.
- The resolution to approve the increase of authorized share capital from Baht 20 million (20,000,000 of ordinary shares with a par value of Baht 1 per share) to Baht 140 million (140,000,000 of ordinary shares with a par value of Baht 1 per share). The Company registered with the Ministry of Commerce on February 22, 2008.

**ASIA GREEN ENERGY PUBLIC COMPANY LIMITED AND SUBSIDIARY
(FORMERLY KNOWN AS "ASIA GREEN ENERGY COMPANY LIMITED")
NOTES TO FINANCIAL STATEMENTS (CONTINUED)
DECEMBER 31, 2008 AND 2007**

17. SHARE CAPITAL (CONTINUED)

- The resolution to approve allocation 120,000,000 ordinary shares with par value of Baht 1 each are as follows:
 - Portion of shares 85,000,000 for the existing shareholders. The Company registered with the Ministry of Commerce on February 26, 2008.
 - Portion of shares 35,000,000 for public offering. On February 26, 2009, these shares were sold at the selling price of Baht 6.50 per share. The net amount received from share subscription is Baht 216.5 million. (less the subscription expenses.)

18. LEGAL RESERVE

Under the provisions of the Limited Public Company Act B.E 2535, the Company is required to appropriate at least 5% of its annual net income after deduction of the deficit brought forward (if any) as reserve fund until the reserve equal to 10% of authorized share capital. The reserve is not available for dividend distribution.

19. DIVIDENDS PAID

The Ordinary Meeting of Shareholders held on April 24, 2008, the shareholders approved the payment of dividends from retained earnings to the shareholders for 20 million shares at Baht 3.348 per share totaling Baht 66.9 million. Such dividends were paid on May 23, 2008.

20. BASIC EARNINGS PER SHARE

Basic earnings per share are calculated by dividing the net profit attributable to shareholders by the weighted average number of ordinary shares in issue during the period. The number of ordinary shares are adjusted by the new issuance of ordinary shares which par value is changed from Baht 100 par value to Baht 1 par value as the change in number of ordinary shares are incurred in the beginning.

Basic earnings per share for the year ended December 31, 2007 were recalculated for comparison purpose.

**ASIA GREEN ENERGY PUBLIC COMPANY LIMITED AND SUBSIDIARY
(FORMERLY KNOWN AS "ASIA GREEN ENERGY COMPANY LIMITED")
NOTES TO FINANCIAL STATEMENTS (CONTINUED)
DECEMBER 31, 2008 AND 2007**

21. EXPENSES BY NATURE

	In Baht		
	Consolidated financial statements	Separate financial statements	
	2008	2008	2007
Changes in finished goods	(298,356,352)	(298,356,352)	(162,286,951)
Raw materials and consumable used	2,151,561,251	2,151,561,251	869,087,120
Repairs expenditure	1,382,797	1,301,219	2,365,323
Depreciation			
- Owned assets	12,487,283	11,501,364	4,105,790
- Assets acquired under hire purchase agreements	3,604,288	1,828,182	1,070,915
Doubtful accounts	2,500,620	2,500,620	1,183,176
Staff costs	48,387,806	44,819,378	21,421,022
Transport and distribution	127,255,941	146,399,332	75,500,388
Utilities	4,058,421	4,058,421	2,158,887
Loss on diminution of inventories	4,659,719	4,659,719	-
Vehicle expenses and fuel used	43,953,915	37,863,177	19,527,010
Managements' remuneration	8,516,734	8,516,734	2,035,126
Other expenses	28,268,689	26,378,906	14,678,743
Total expenses	<u>2,138,281,112</u>	<u>2,143,031,951</u>	<u>850,846,549</u>

22. SEGMENT INFORMATION

The Group is engaged in the business of distribution Coal and Palm Shell and logistic service. The Group operates in one geographical area in Thailand. The segment information can be classified into 2 segments as follows:

- a: Transactions relating to distribution Coal and Palm Shell
- b: Transactions relating to logistic service

ASIA GREEN ENERGY PUBLIC COMPANY LIMITED AND SUBSIDIARY
(FORMERLY KNOWN AS "ASIA GREEN ENERGY COMPANY LIMITED")
NOTES TO FINANCIAL STATEMENTS (CONTINUED)
DECEMBER 31, 2008 AND 2007

Revenues and expenses classified by segment for the year ended December 30, 2008 and assets as at December 31, 2008 are as follows:

	For the year ended December 31, 2008 (In Baht)				
	a	b	Total	Eliminated inter - company	Total
Sales	2,342,326,064	-	2,342,326,064	(3,835,270)	2,338,490,794
Service income	2,184,000	65,005,448	67,189,448	(60,633,526)	6,555,922
Total revenues	2,344,510,064	65,005,448	2,409,515,512	(64,468,796)	2,345,046,716
Cost of sales and services	(1,945,432,858)	(56,698,683)	(2,002,131,541)	17,785,684	(1,984,345,857)
Gross profit	399,077,206	8,306,765	407,383,971	(46,683,112)	360,700,859
Other income	13,934,987	76,075	14,011,062	(466,425)	13,544,637
Selling expenses	(146,399,332)	-	(146,399,332)	44,499,112	(101,900,220)
Administrative expenses	(46,540,042)	(3,019,274)	(49,559,316)	2,184,000	(47,375,316)
Loss on diminution of inventories	(4,659,719)	-	(4,659,719)	-	(4,659,719)
Profit before finance costs and Income Tax	215,413,100	5,363,566	220,776,666	(466,425)	220,310,241
Interest expenses	(39,052,053)	(1,413,923)	(40,465,976)	466,425	(39,999,551)
Income tax	(55,699,485)	(939,430)	(56,638,915)	-	(56,638,915)
Net Income	120,661,562	3,010,213	123,671,775	-	123,671,775

Other information:

	As at December 31, 2008 (In Baht)				
	a	b	Total	Eliminated inter - company	Total
Property, plant and equipment - net	171,977,507	43,572,663	215,550,170	-	215,550,170
Other assets	1,142,143,122	24,680,103	1,166,823,225	(39,675,968)	1,127,147,257
Liabilities	1,084,929,867	64,242,553	1,149,172,420	(38,685,968)	1,110,486,452

23. PROVIDENT FUND

The Company established a contributory registered provident fund in accordance with the provident fund Act, B.E.2530. The provident fund plan was registered on March 1, 2008.

Under the plan, the employees contribute monthly the amounts equivalent 2% of their basic salaries. The Company contributes at the rates of 2% of the employees basic salaries. The Company appointed a fund manager to manage the fund in accordance with the terms and conditions prescribed in the Ministerial Regulation No.2 B.E. 2532 issued under the Provident fund Act. B.E.2530.

The Company's contributions charged to expenses for the year ended December 31, 2008 amounted to Baht 0.4 million.

**ASIA GREEN ENERGY PUBLIC COMPANY LIMITED AND SUBSIDIARY
(FORMERLY KNOWN AS "ASIA GREEN ENERGY COMPANY LIMITED")
NOTES TO FINANCIAL STATEMENTS (CONTINUED)
DECEMBER 31, 2008 AND 2007**

24. FINANCIAL INSTRUMENTS

As at December 31, 2008, the Group are not engaged in the trading of any derivative financial instruments for speculative purposes.

24.1 Credit Risk

The Company is exposed to credit risks mainly relating to their trade accounts receivable. However, the management has policies to provide adequate allowances for any possible losses that might be incurred in connection with their receivables.

24.2 Foreign Currency Risk and Risk Management

The Company exposure to foreign currency risk relates primarily to their business transactions which are denominated in foreign currencies. The Company has policies to hedge such risks by using derivative financial instruments. As at December 31, 2008, the Company have outstanding forward foreign exchange buying contracts with 2 commercial banks of a total of U.S. Dollars 10.9 million in exchange of Baht 385.5 million. The contract will be due in June 2009.

24.3 Interest Rate Risk

The Company was exposed to interest risks because it held loan from financial institutions. However, the Company believed that the future fluctuation on market interest rate would not provided significant effect to their operation and cash flow; therefore, no financial derivative was adopted to manage such risks.

24.4 Fair Value of Financial Instruments

The financial assets and liabilities include cash and cash equivalents, trade accounts receivable loan to, overdraft, trade account payable, other account payable and loan from .Their carried values approximate to their fair values.

25. COMMITMENTS AND CONTINGENT LIABILITIES

As at December 31, 2008

25.1.The Company has the commitment for the purchase of land of Baht 4.2 million with the payment due on the transfer of ownership in 2012.

25.2.The Company has future obligations to pay under the land lease and the office rental agreement with a related company with lease term of 3 years from 2008 – 2010 with the annual payments amounting of Baht 2.4 million

25.3.The Company has future obligations to pay under the harbor lease with lease term of 6 years from February 15, 2008 - February 14, 2014 with the annual payments as follows:

<u>Years</u>	<u>Million</u>
2009-2010	4.2
2011	4.7
2012-2013	4.8
2014	0.8

**ASIA GREEN ENERGY PUBLIC COMPANY LIMITED AND SUBSIDIARY
(FORMERLY KNOWN AS "ASIA GREEN ENERGY COMPANY LIMITED")
NOTES TO FINANCIAL STATEMENTS (CONTINUED)
DECEMBER 31, 2008 AND 2007**

25. COMMITMENTS AND CONTINGENT LIABILITIES (CONTINUED)

25.4. The Company has significant contracts for purchase of steam coal with foreign coal mining company to purchase steam coal during 2009. The firmed price of coal shall be adjusted by the quality of coal as the formula as specified in the agreement.

25.5. The Company has contingent liabilities for letters of guarantee issued by banks for electricity authority amounting to Baht 0.7 million.

26. RECLASSIFICATION

Certain amounts in the financial statements for the year ended December 31, 2007 have been reclassified to conform to the current year's classification but with no effect to previously reported net income or shareholders' equity. The reclassifications are as follows:

	In Baht	
	Reclassification	As previously reported
Selling and administrative expenses	-	96,243,549
Selling expenses	75,500,388	-
Administrative expenses	18,708,035	-
Managements' remuneration	2,035,126	-

27. APPROVAL OF FINANCIAL STATEMENTS

These financial statements were authorized for issue by the board of directors on February 27, 2009.